

แผนพัฒนาท้องถิ่น

(พ.ศ. ๒๕๖๖ - ๒๕๗๐)

การเพิ่มเติม การแก้ไข

การเปลี่ยนแปลงแผนพัฒนา

ครั้งที่ ๓/๒๕๖๗

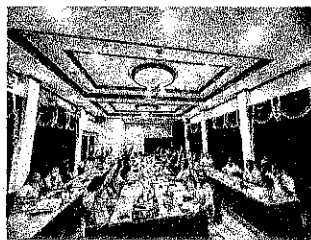

องค์การบริหารส่วนตำบลชัยมงคล

ตำบลชัยมงคล

อำเภออุททอง

จังหวัดสุพรรณบุรี

## คำนำ

อาศัยอำนาจตามระเบียบกระทรวงมหาดไทยว่าด้วยการจัดทำแผนพัฒนาขององค์กรปกครองท้องถิ่น พ.ศ. ๒๕๔๘ และที่แก้ไขเพิ่มเติมถึง (ฉบับที่ ๓) พ.ศ. ๒๕๖๑ นั้น

องค์การบริหารส่วนตำบลยั้งทะลาย คณะกรรมการสนับสนุนฯ คณะกรรมการพัฒนาท้องถิ่นและการประชุมประชาคมท้องถิ่น ประกอบกับมติเห็นชอบของสภาองค์การบริหารส่วนตำบลยั้งทะลาย ในการประชุมสภาองค์การบริหารส่วนตำบลยั้งทะลาย สมัยวิสามัญ สมัยที่ ๓ ประจำปี พ.ศ. ๒๕๖๗ เมื่อวันที่ ๒๐ พฤศจิกายน ๒๕๖๗ จึงได้พิจารณาและมีมติเห็นชอบแผนพัฒนาท้องถิ่น (พ.ศ. ๒๕๖๖ - ๒๕๗๐) การเพิ่มเติม การแก้ไข การเปลี่ยนแปลง แผนพัฒนา ครั้งที่ ๓/๒๕๖๗ เพื่อให้มีความเหมาะสม สอดคล้องกับปัญหาและความต้องการของประชาชน และเพื่อให้สามารถแก้ไขปัญหา บรรเทาความเดือดร้อน ความจำเป็นเร่งด่วน ทันท่วงทีสถานการณ์ในปัจจุบันและเหมาะสมกับสภาพพื้นที่ของตำบลยั้งทะลาย อีกทั้งใช้เป็นกรอบในการพิจารณาจัดทำงบประมาณประจำปี งบประมาณเพิ่มเติม เพื่อให้สามารถดำเนินงานให้เกิดประโยชน์สูงสุดแก่ประชาชนภายในตำบลและองค์กรเป็นสำคัญ

องค์การบริหารส่วนตำบลยั้งทะลาย

พฤศจิกายน ๒๕๖๗

[www.yungtalai.go.th](http://www.yungtalai.go.th)

สารบัญ

เรื่อง	หน้า
ส่วนที่ ๑	
- คำนำ	
- หลักการและเหตุผล	๑
ส่วนที่ ๒	
- ความเชื่อมโยงยุทธศาสตร์องค์กรปกครองส่วนท้องถิ่น	๓
ส่วนที่ ๓	
การนำแผนพัฒนาท้องถิ่นสู่การปฏิบัติ	
- แบบ ผ.๐๑	๑๔
บัญชีสรุปโครงการพัฒนาฯ	
- แบบ ผ.๐๒	๑๗
รายละเอียดโครงการแผนพัฒนาท้องถิ่น	
- แบบ ผ. ๐๒/๒	
รายละเอียดโครงการที่เกินศักยภาพขององค์กรปกครองส่วนท้องถิ่นฯ	๔๖
- แบบ ผ.๐๓	
บัญชีครุภัณฑ์ วัสดุ (สำหรับที่ไม่ได้ดำเนินการจัดทำเป็นโครงการพัฒนาฯ)	๕๖
- ภาคผนวก	

\*\*\*\*\*

ส่วนที่ 1

หลักการและเหตุผล

หลักการและเหตุผล  
แผนพัฒนาท้องถิ่น (พ.ศ. ๒๕๖๖ – ๒๕๗๐)  
การเพิ่มเติม การแก้ไข การเปลี่ยนแปลงแผนพัฒนา  
ครั้งที่ ๓/๒๕๖๗  
ขององค์การบริหารส่วนตำบลยั้งทะลาย

เนื่องจากองค์การบริหารส่วนตำบลยั้งทะลายได้รับคำร้องจากประชาชนตำบลยั้งทะลาย และเนื่องจากบริบทสภาพแวดล้อมภายในตำบลยั้งทะลายเปลี่ยนแปลงไปส่งผลให้ปัญหาและความต้องการของประชาชนตำบลยั้งทะลายมีมากขึ้น ประกอบกับแผนพัฒนาท้องถิ่นที่ประกาศใช้ไปแล้วนั้น มีความคลาดเคลื่อนกับสภาพพื้นที่จริง จึงมีความจำเป็นที่จะต้องมีการเพิ่มเติม การแก้ไข เปลี่ยนแปลงแผนพัฒนาท้องถิ่น สำหรับจัดทำงบประมาณ ในการแก้ไขปัญหา หรือบรรเทาปัญหาต่อไป

เพื่อให้องค์การปกครองส่วนท้องถิ่นสามารถจัดทำงบประมาณรายจ่ายขององค์การปกครองส่วนท้องถิ่น บูรณาการการพัฒนาท้องถิ่นในพื้นที่อย่างมีประสิทธิภาพ เกิดประโยชน์สูงสุดต่อประชาชน อาศัยอำนาจตามข้อ ๕ แห่งระเบียบกระทรวงมหาดไทยว่าด้วยการจัดทำแผนพัฒนาขององค์การปกครองส่วนท้องถิ่น พ.ศ. ๒๕๔๘ และที่แก้ไขเพิ่มเติม แนวทางการปฏิบัติใช้แผนพัฒนาท้องถิ่นขององค์การปกครองส่วนท้องถิ่นเพื่อจัดทำบริการหรือกิจกรรมสาธารณะ ตามระเบียบกระทรวงมหาดไทยว่าด้วยการจัดทำแผนพัฒนาขององค์การปกครองส่วนท้องถิ่น พ.ศ. ๒๕๔๘ และที่แก้ไขเพิ่มเติม

ตามระเบียบกระทรวงมหาดไทยว่าด้วยการจัดทำแผนพัฒนาขององค์การปกครองท้องถิ่น พ.ศ. ๒๕๔๘ บรรดาระเบียบ ข้อบังคับ หรือคำสั่งอื่นใดซึ่งขัดหรือแย้งกับระเบียบนี้ให้ใช้ระเบียบนี้แทน ข้อ ๔ ในระเบียบนี้

“การแก้ไข” หมายความว่า การแก้ไขข้อผิดพลาดในแผนพัฒนา หรือแผนดำเนินการให้ถูกต้อง โดยไม่ทำให้วัตถุประสงค์และสาระสำคัญเดิมเปลี่ยนแปลงไป

เมื่อแผนพัฒนาท้องถิ่นตามวรรคหนึ่งได้รับความเห็นชอบแล้ว ให้ส่งแผนพัฒนาท้องถิ่นดังกล่าวให้ผู้บริหารท้องถิ่นประกาศใช้ พร้อมทั้งปิดประกาศให้ประชาชนทราบโดยเปิดเผยไม่น้อยกว่าสามสิบวัน นับแต่ผู้บริหารท้องถิ่นประกาศใช้”

ตามระเบียบกระทรวงมหาดไทยว่าด้วยการจัดทำแผนพัฒนาขององค์การปกครองส่วนท้องถิ่น พ.ศ. ๒๕๔๘ ถึง (ฉบับที่ ๓) พ.ศ. ๒๕๖๑

ข้อ ๙ ให้ยกเลิกความในข้อ ๒๒ ของระเบียบกระทรวงมหาดไทยว่าด้วยการจัดทำแผนพัฒนาขององค์การปกครองส่วนท้องถิ่น พ.ศ. ๒๕๔๘ ซึ่งแก้ไขเพิ่มเติมโดยระเบียบกระทรวงมหาดไทยว่าด้วยการจัดทำแผนพัฒนาขององค์การปกครองส่วนท้องถิ่น (ฉบับที่ ๒) พ.ศ. ๒๕๕๙ และให้ใช้ความต่อไปนี้แทน

“ข้อ ๒๒ เพื่อประโยชน์ของประชาชน การเพิ่มเติมแผนพัฒนาท้องถิ่น ให้องค์การปกครองส่วนท้องถิ่น ดำเนินการตามขั้นตอน ดังนี้

(๑) คณะกรรมการสนับสนุนการจัดทำแผนพัฒนาท้องถิ่นจัดทำร่างแผนพัฒนาท้องถิ่นที่เพิ่มเติมพร้อมเหตุผลและความจำเป็นเสนอคณะกรรมการพัฒนาท้องถิ่น

(๒) คณะกรรมการพัฒนาท้องถิ่นและประชาคมท้องถิ่นพิจารณาร่างแผนพัฒนาท้องถิ่นที่เพิ่มเติม สำหรับองค์การบริหารส่วนตำบลให้ส่งร่างแผนพัฒนาท้องถิ่นที่เพิ่มเติมให้สภาองค์การบริหารส่วนตำบลพิจารณาตามมาตรา ๕๖ แห่งพระราชบัญญัติสภาตำบลและองค์การบริหารส่วนตำบล พ.ศ. ๒๕๓๗ ด้วย

เมื่อแผนพัฒนาท้องถิ่นที่เพิ่มเติมได้รับความเห็นชอบแล้ว ให้ส่งแผนพัฒนาท้องถิ่นดังกล่าวให้ผู้บริหาร  
ประกาศใช้ พร้อมทั้งปิดประกาศให้ประชาชนทราบโดยเปิดเผยไม่น้อยกว่าสามสิบวันนับแต่วันที่ผู้บริหารท้องถิ่น  
ประกาศใช้”

ข้อ ๑๐ ให้เพิ่มความต่อไปนี้เป็นข้อ ๒๒/๑ และข้อ ๒๒/๒ ของระเบียบกระทรวงมหาดไทยว่าด้วยการ  
จัดทำแผนพัฒนาขององค์กรปกครองส่วนท้องถิ่น พ.ศ. ๒๕๔๘

“ข้อ ๒๒/๑ เพื่อประโยชน์ของประชาชน การเปลี่ยนแปลงแผนพัฒนาท้องถิ่น ให้เป็นอำนาจของ  
คณะกรรมการพัฒนาท้องถิ่น สำหรับองค์การบริหารส่วนตำบลให้สร้างแผนพัฒนาท้องถิ่นที่เปลี่ยนแปลงให้สภาองค์การ  
บริหารส่วนตำบลพิจารณาตามมาตรา ๔๖ แห่งพระราชบัญญัติสภาตำบลและองค์การบริหารส่วนตำบล พ.ศ. ๒๕๓๗

ดังนั้น องค์การบริหารส่วนตำบลยั้งทะลายและคณะกรรมการพัฒนาฯ จึงได้พิจารณาเห็นชอบ  
แผนพัฒนาท้องถิ่น (พ.ศ. ๒๕๖๖ - ๒๕๗๐) การเพิ่มเติม การแก้ไข การเปลี่ยนแปลงแผนพัฒนา ครั้งที่ ๓/๒๕๖๗ นี้ขึ้น  
เพื่อให้องค์การบริหารส่วนตำบลยั้งทะลาย สามารถจัดทำงบประมาณรายจ่าย จัดสรรบูรณาโครงการพัฒนาท้องถิ่นใน  
พื้นที่อย่างมีประสิทธิภาพ จัดทำบริการหรือกิจการบริการสาธารณะ ให้มีความเหมาะสม สอดคล้องกับปัญหาและความ  
ต้องการของประชาชน และเพื่อให้สามารถแก้ไขปัญหา บรรเทาความเดือดร้อน ความจำเป็นเร่งด่วน เหมาะสมกับ  
สภาพพื้นที่จริง สามารถดำเนินการให้เกิดประโยชน์สูงสุดแก่ประชาชนภายในตำบลและองค์กรเป็นสำคัญ

## ส่วนที่ 2

ความเชื่อมโยงยุทธศาสตร์  
องค์กรปกครองส่วนท้องถิ่น

# ความเชื่อมโยงของยุทธศาสตร์ในภาพรวม แผนพัฒนาท้องถิ่น (พ.ศ. 2566-2570) ออบต. ยิ่งทะเลาย

ยุทธศาสตร์  
ชาติ ๒๐ ปี

๑. ยุทธศาสตร์ด้านความ  
มั่นคง

๒. ยุทธศาสตร์ด้านการ  
สร้างความสามารถในการ  
แข่งขัน

๓. ยุทธศาสตร์การพัฒนา  
และเสริมสร้าง  
ศักยภาพคน

๔. ยุทธศาสตร์ด้านการศึกษา  
สร้างโอกาสความเสมอ  
ภาคและเท่าเทียมกัน  
ทางสังคม

๕. ยุทธศาสตร์ด้านการศึกษา  
สร้างการเติบโตบน  
คุณภาพชีวิตที่เป็นมิตร  
กับสิ่งแวดล้อม

๖. ยุทธศาสตร์ด้านการ  
ปรับสมดุลและพัฒนา  
ระบบการบริหารจัดการ  
ภาครัฐ

แผนพัฒนา  
เศรษฐกิจ  
ฉบับที่ ๑๓

๑. การปรับโครงสร้าง  
ภาคการผลิตและบริการ  
สู่เศรษฐกิจฐานนวัตกรรม

๒. การพัฒนา  
สภาพแวดล้อมใหม่

๓. การมุ่งสู่สังคมแห่งโอกาส  
และความยั่งยืน

๔. การปรับเปลี่ยนผ่านการผลิตและ  
บริโภคไปสู่ความยั่งยืน

๕. การเสริมสร้างความสามารถ  
ของประเทศไทยในการรับมือกับ  
การเปลี่ยนแปลงและความเสี่ยง  
ภายใต้บริบทโลกใหม่

- ๑ เกษตรและเกษตรแปรรูป  
มูลค่าสูง
- ๒ การท่องเที่ยวเป็นคุณภาพ  
และความยั่งยืน
- ๓ ฐานการผลิตยานยนต์ไฟฟ้า
- ๔ การแพทย์และสุขภาพ  
มูลค่าสูง
- ๕ ประสิทธิภาพการลงทุน  
และโลจิสติกส์
- ๖ อีเล็คทรอนิกส์อัจฉริยะ  
และดิจิทัล
- ๗ วิทยาศาสตร์กลางและ  
ขนาดย่อมที่เข้มแข็ง  
แข่งขันได้
- ๘ พื้นที่และเมืองอัจฉริยะ
- ๑๐ เศรษฐกิจหมุนเวียนและ  
สังคมคาร์บอนต่ำ

- ๑ เกษตรและเกษตรแปรรูป  
มูลค่าสูง
- ๒ การท่องเที่ยวเป็นคุณภาพ  
และความยั่งยืน
- ๓ ฐานการผลิตยานยนต์ไฟฟ้า
- ๔ การแพทย์และสุขภาพ  
มูลค่าสูง
- ๕ ประสิทธิภาพการลงทุน  
และโลจิสติกส์
- ๖ อีเล็คทรอนิกส์อัจฉริยะ  
และดิจิทัล
- ๗ วิทยาศาสตร์กลางและ  
ขนาดย่อมที่เข้มแข็ง  
แข่งขันได้
- ๘ พื้นที่และเมืองอัจฉริยะ
- ๑๑ ความยากจนข้ามรุ่นและ  
ความคุ้มครองทางสังคม
- ๑๒ กำลังคนสมรรถนะสูง

- ๑ เกษตรและเกษตรแปรรูป  
มูลค่าสูง
- ๒ การท่องเที่ยวเป็นคุณภาพ  
และความยั่งยืน
- ๓ การแพทย์และสุขภาพ  
มูลค่าสูง
- ๔ ประสิทธิภาพการลงทุน  
และโลจิสติกส์
- ๕ วิทยาศาสตร์กลางและ  
ขนาดย่อมที่เข้มแข็ง  
แข่งขันได้
- ๖ พื้นที่และเมืองอัจฉริยะ
- ๗ ความยากจนข้ามรุ่นและ  
ความคุ้มครองทางสังคม
- ๘ เศรษฐกิจหมุนเวียนและ  
สังคมคาร์บอนต่ำ
- ๑๒ กำลังคนสมรรถนะสูง
- ๑๓ ภาครัฐที่ทันสมัย  
มีประสิทธิภาพ

- ๑ เกษตรและเกษตรแปรรูป  
มูลค่าสูง
- ๒ การท่องเที่ยวเป็นคุณภาพ  
และความยั่งยืน
- ๓ ฐานการผลิตยานยนต์ไฟฟ้า
- ๔ ประสิทธิภาพการลงทุน  
และโลจิสติกส์
- ๕ พื้นที่และเมืองอัจฉริยะ
- ๑๐ เศรษฐกิจหมุนเวียนและ  
สังคมคาร์บอนต่ำ
- ๑๑ ภัยธรรมชาติ  
และการเปลี่ยนแปลง  
สภาพภูมิอากาศ
- ๑๓ มีประสิทธิภาพ

- ๑ เกษตรและเกษตรแปรรูป  
มูลค่าสูง
- ๔ การแพทย์และสุขภาพ  
มูลค่าสูง
- ๖ อีเล็คทรอนิกส์อัจฉริยะ  
และดิจิทัล
- ๘ พื้นที่และเมืองอัจฉริยะ
- ๑๐ เศรษฐกิจหมุนเวียนและ  
สังคมคาร์บอนต่ำ
- ๑๑ ภัยธรรมชาติ  
และการเปลี่ยนแปลง  
สภาพภูมิอากาศ
- ๑๓ ภาครัฐที่ทันสมัย  
มีประสิทธิภาพ



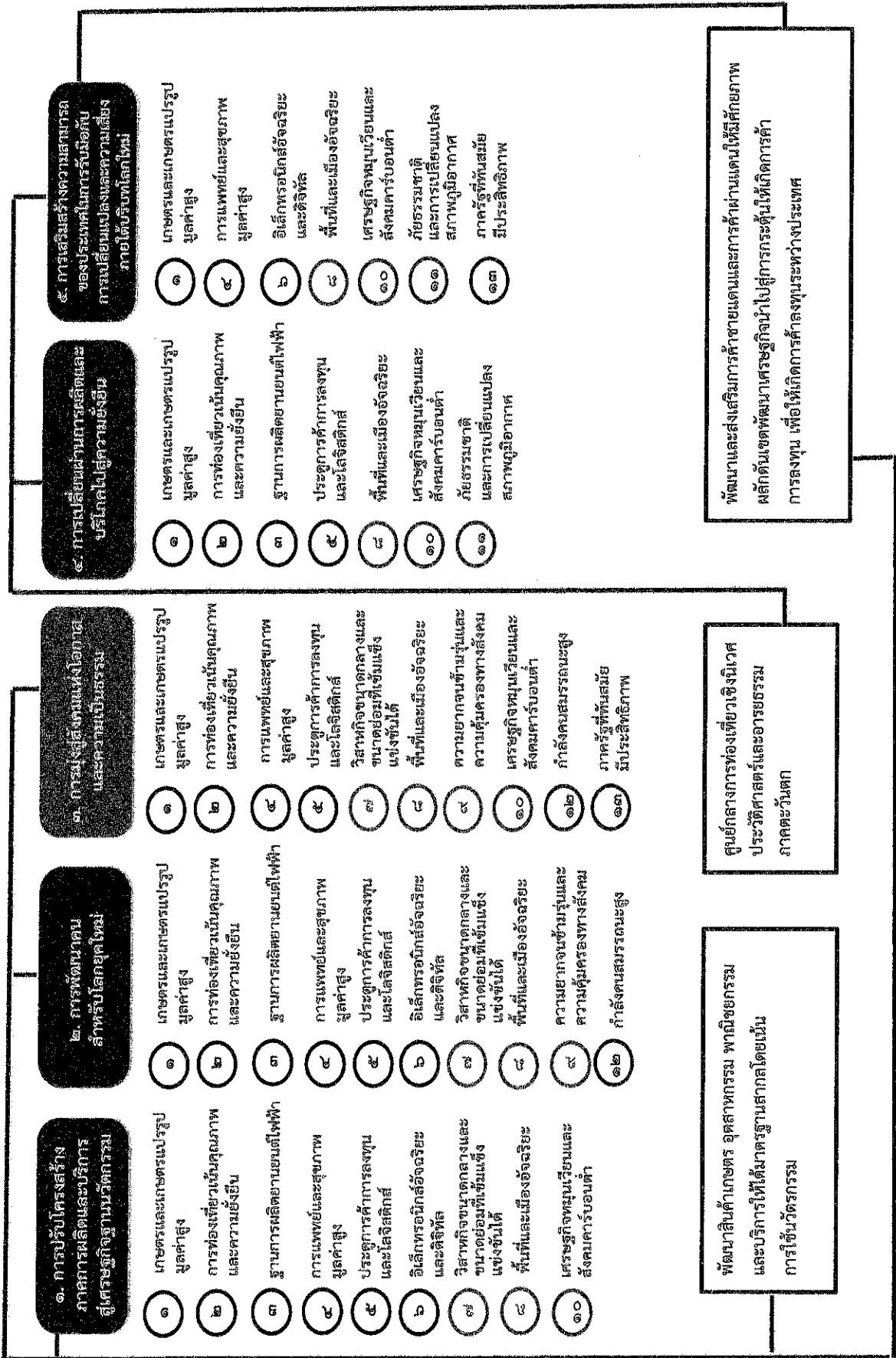

แผนพัฒนาเศรษฐกิจ ๑๓ ปีที่ ๑๓

แผนยุทธศาสตร์ กลุ่มจังหวัดภาค กลางตอนล่าง

พัฒนาศูนย์กลางการท่องเที่ยวเชิงนิเวศ ประวัติศาสตร์และอารยธรรม ภาคตะวันออก

พัฒนาและส่งเสริมการค้าชายแดนและการค้าผ่านแดนให้มีความยั่งยืน... ผลักดันเขตพัฒนาเศรษฐกิจนำไปสู่การกระตุ้นให้เกิดการค้าการลงทุน เพื่อให้เกิดการค้าลงทุนระหว่างประเทศ

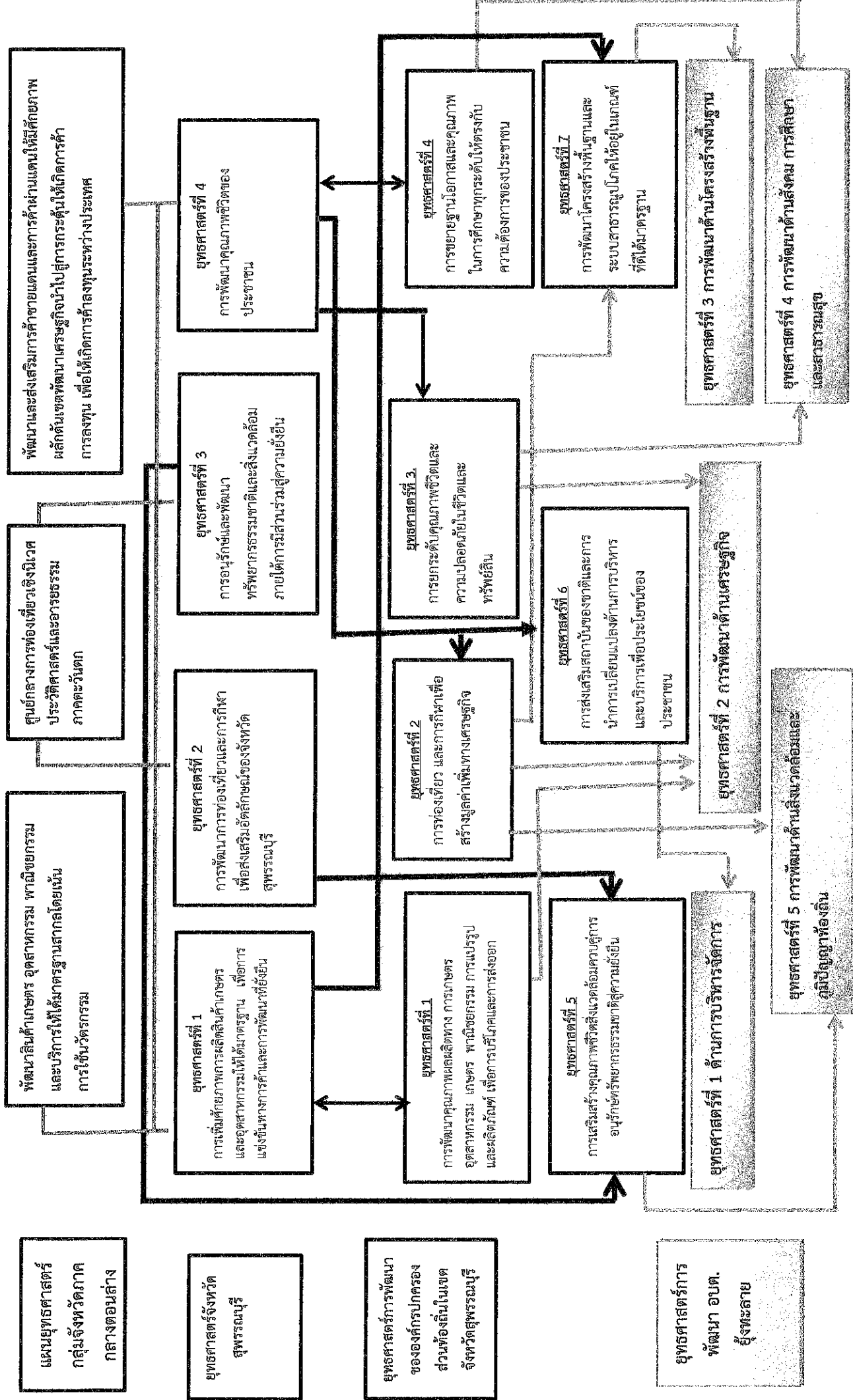

ยุทธศาสตร์  
การพัฒนา  
อบต.  
ผู้ทรงคุณวุฒิ

ยุทธศาสตร์ที่ 1 ด้านการบริหารจัดการ

- เป้าประสงค์
- บริหารงานเพื่อสร้างประโยชน์ต่อความต้องการของประชาชน
  - ดำเนินงานโดยรับฟังเสียงของประชาชนและให้ทุกคนมีส่วนร่วม

กลยุทธ์

1. มุ่งพัฒนาระบบการบริหารงานแบบบูรณาการที่มีความเชื่อมโยงและมีประสิทธิภาพตอบสนองความต้องการของประชาชน
2. ดำเนินงานโดยรับฟังเสียงของประชาชนและให้ทุกคนมีส่วนร่วมในการพัฒนาตำบล

แผนงาน

- แผนงานบริหารทั่วไป/บริหารงานคลัง
- แผนงานสร้างเสริมเข้มแข็งของชุมชน
- แผนงานงบกลาง

ผลิต/โครงการ

1. บริหารงานเพื่อสร้างประโยชน์ต่อความต้องการของประชาชน
2. ดำเนินงานโดยรับฟังเสียงของประชาชนและให้ทุกคนมีส่วนร่วม
3. ให้ประชาชนได้รู้การทำงานของการบริหารส่วนตำบล
4. จัดหน่วยบริการรับฟังปัญหาและเรื่องร้องทุกข์ของประชาชน
5. จัดประชุมประชาคมท้องถิ่นฯ ประชุมประชาคมตำบล  
รับฟังความคิดเห็นของประชาชน

ยุทธศาสตร์  
การพัฒนา  
อบต.  
อุ้มทะลาย

**ยุทธศาสตร์ที่ 2 การพัฒนาด้านเศรษฐกิจ**

**เป้าประสงค์**

- การสร้างกลุ่มอาชีพ เพื่อส่งเสริมการพัฒนาผลิตภัณฑ์ของกลุ่มอาชีพ
- ส่งเสริมปรัชญาเศรษฐกิจพอเพียงมาประยุกต์กับวิถีชีวิตประจำวันของคนในตำบล
- ปรับปรุงโครงสร้างพื้นฐาน เช่น ถนน ไฟฟ้า น้ำประปา เพื่อส่งเสริมการค้าขายของกลุ่มอาชีพในตำบลได้



**กลยุทธ์**

1. พัฒนาระบบชลประทาน คลองส่งน้ำเพื่อพัฒนาการเกษตร
2. ส่งเสริมกลุ่มอาชีพ พร้อมนำปรัชญาเศรษฐกิจพอเพียงมาประยุกต์ใช้กับการพัฒนาเศรษฐกิจของชุมชน



- แผนงานสังคมสงเคราะห์
- แผนงานเกษตรและชุมชน
- แผนงานสร้างความเข้มแข็งของชุมชน

ผลิต/  
โครงการ

1. สนับสนุนกลุ่มอาชีพต่าง ๆ
2. โครงการจับคู่สอนพัฒนาตามปรัชญาเศรษฐกิจพอเพียง
3. โครงการส่งเสริมการสังคมสงเคราะห์สตรี เด็ก เยาวชน ผู้สูงอายุ ผู้พิการ (คนพิการ) ผู้ด้อยโอกาส และผู้ยากไร้
4. การอุดหนุนงบประมาณเพื่อขยายเขตไฟฟ้าและประปา
5. การจัดกิจกรรม/โครงการเพื่อให้เด็กมาร่วมคิด ร่วมทำ ร่วมแบ่งปันปัญหาชุมชน/ตำบล ฯลฯ
6. การศึกษาดูงาน ทัศนศึกษา อบรม สัมมนาประชุมต่าง ๆ ฯลฯ

ยุทธศาสตร์  
การพัฒนา  
อบต.  
ยั่งยืนหลาย

### ยุทธศาสตร์ที่ 3 การพัฒนาด้านโครงสร้างพื้นฐาน

#### เป้าประสงค์

- การยกระดับคุณภาพชีวิตและความปลอดภัยในชีวิตและทรัพย์สินของประชาชน
- บำรุงรักษา ซ่อมแซม จัดสร้างถนนให้การเดินทางที่สะดวก รวดเร็ว ปลอดภัย
- ปรับปรุงด้านโครงสร้างพื้นฐานที่จำเป็นสำหรับประชาชนให้ได้มาตรฐานที่ดี เพื่อบริการสาธารณะ

#### กลยุทธ์

1. การยกระดับคุณภาพชีวิตและความปลอดภัยในชีวิตและทรัพย์สินของประชาชน
2. ดำเนินการปรับปรุงโครงสร้างพื้นฐานให้ได้มาตรฐานที่ดี เพื่อการบริการสาธารณะ

แผนงาน

แผนงานอุตสาหกรรมและการโยธา  
แผนงานการรักษาความสงบภายใน

ผลผลิต/  
โครงการ

1. โครงการซ่อมแซมถนนลงหินคลุก / ก่อสร้างถนนคอนกรีตเสริมเหล็ก
2. วางท่อระบายน้ำ/ ขุดลอกคลองระบายน้ำ พร้อมกำจัดวัชพืช
3. ซ่อมแซมท่อระบายน้ำ/ ขุดลอกท่อน้ำทิ้ง พร้อมกำจัดวัชพืช
4. ขอบเขตสนับสนุนโครงการที่เกินศักยภาพ (งบอุดหนุนต่าง ๆ/ งบอุดหนุนเฉพาะกิจ)
5. การตั้งด่านป้องกันอุบัติเหตุช่วงเทศกาลปีใหม่, วันสงกรานต์
6. การเยียวยาช่วยเหลือประชาชนด้านสาธารณภัย
7. การจัดตั้งศูนย์ช่วยเหลือประชาชนฯ, ศูนย์จิตอาสาฯ ฯลฯ

ยุทธศาสตร์  
การพัฒนา  
อบต.  
อุ้มผาง

### ยุทธศาสตร์ที่ 4 การพัฒนาด้านสังคม การศึกษาและสาธารณสุข

#### เป้าประสงค์

- พัฒนาระบบการศึกษา ระบบสาธารณสุขให้ได้มาตรฐานที่ดี
- ส่งเสริมศาสนาและวัฒนธรรมอันดีงามของท้องถิ่น
- จัดทำสวัสดิการให้แก่ผู้สูงอายุ คนพิการ ผู้ป่วยเอดส์ ผู้ยากไร้และผู้ด้อยโอกาสในชุมชนอย่างเหมาะสม

#### กลยุทธ์

1. พัฒนาระบบการศึกษา สาธารณสุขให้ได้มาตรฐานที่ดี
2. ส่งเสริมกิจกรรมเด็กและเยาวชน พัฒนาศูนย์เด็กเล็กให้ได้มาตรฐาน
3. จัดทำสวัสดิการให้แก่ผู้สูงอายุ คนพิการ ผู้ป่วยเอดส์ ผู้ยากไร้และผู้ด้อยโอกาสอย่างเหมาะสม
4. ส่งเสริมกิจกรรมด้านสุขภาพ การเดินแอโรบิค ฯลฯ

#### แผนงาน

- แผนงานการศึกษา
- แผนงานสาธารณสุข
- แผนงานงบกลาง/สังคมสงเคราะห์/บริหารงานทั่วไป

#### ผลผลิต/ โครงการ

1. พัฒนาระบบการศึกษา ศูนย์เด็กเล็กฯ ให้ได้มาตรฐาน
2. โครงการกีฬาตำบล/กีฬาท้องถิ่น
3. อุทยานอาหารกลางวัน/อาหารเสริม (นม) ศูนย์เด็กเล็กฯ โรงเรียนในพื้นที่ ฯลฯ
4. การป้องกันและบำบัดยาเสพติด
5. การป้องกัน ควบคุมและระงับ ยับยั้ง โรคติดต่อ โรคติดต่อ วัณโรค ฯลฯ
6. การส่งเสริมสุขภาพต่าง ๆ กิจกรรมออกกำลังกาย ฯลฯ
7. การรับลงทะเบียนผู้สูงอายุ คนพิการ ผู้ป่วยเอดส์ ฯลฯ

ยุทธศาสตร์  
การพัฒนา  
อบต.  
ยั่งยืนหลาย

### ยุทธศาสตร์ที่ 5 การพัฒนาด้านสิ่งแวดล้อมและภูมิปัญญาท้องถิ่น

#### เป้าประสงค์

- ดูแลอนุรักษ์รักษาระบบสิ่งแวดล้อม พื้นที่ธรรมชาติของตำบลให้คงอยู่
- พัฒนา รักษาวัฒนธรรมประเพณีท้องถิ่น ด้อยอดภูมิปัญญาท้องถิ่นให้เป็นเอกลักษณ์ของชุมชน
- สนับสนุนครัวเรือนปลูกพืชผักสวนครัวไว้บริโภคภายในครัวเรือน

#### กลยุทธ์

1. การส่งเสริมกิจกรรมกีฬา การส่งเสริม อนุรักษ์วัฒนธรรม วิถีชีวิต ประเพณีท้องถิ่น
2. การส่งเสริมระบบการศึกษาให้ได้มาตรฐานทุกระดับ ศูนย์เด็กเล็กฯ
3. การส่งเสริม พัฒนาองค์ความรู้การเกษตร

แผนงาน

แผนงานการศึกษาวัดชนธรรมและนันทนาการ  
แผนงานการเกษตร

ผลิตภัณฑ์/  
โครงการ

1. งานกีฬาตำบล /กีฬาท้องถิ่นและนันทนาการ
2. โครงการ/กิจกรรมวันสำคัญทางศาสนา พระสมณทักขิณี วันชาติ วันสำคัญต่างๆ รัฐพิธี
3. การขุดลอกแก่งเหล่งน้ำ /การวางแผนการจัดการทรัพยากรธรรมชาติและสิ่งแวดล้อม
4. โครงการ/กิจกรรมการปลูกผักสวนครัว/รั้วกินได้
5. การส่งเสริมการแปรรูปการเกษตร ฯลฯ

## ๑) วิสัยทัศน์องค์การบริหารส่วนตำบลยั้งทะลาย

“เป็นองค์กรธรรมาภิบาล สืบสานวัฒนธรรมประเพณี สิ่งแวดล้อมดี การศึกษาและกีฬาเด่น  
มีคุณธรรมนำชีวิต ยึดหลักเศรษฐกิจพอเพียง ห่างไกลยาเสพติด”

## ๒) ภารกิจ

- ๒.๑ พัฒนาระบบการบริหารองค์กรตามหลักธรรมาภิบาล
- ๒.๒ เสริมสร้างเศรษฐกิจให้มีความมั่นคง พึ่งตนเองได้อย่างพอเพียง
- ๒.๓ พัฒนาการคมนาคมขนส่งและสาธารณูปโภคให้ครบถ้วน ได้มาตรฐานที่ดี
- ๒.๔ ยกระดับคุณภาพชีวิตและความปลอดภัยของประชาชน พร้อมสาธารณสุขที่ดี
- ๒.๕ ส่งเสริมการศึกษา ศาสนาและวัฒนธรรมอันดีงามของท้องถิ่น
- ๒.๖ ส่งเสริมทรัพยากรธรรมชาติและสิ่งแวดล้อมให้เอื้ออำนวยประโยชน์สูงสุดและยั่งยืน

## ๓) ยุทธศาสตร์การพัฒนาขององค์การบริหารส่วนตำบลยั้งทะลาย

๑. เพื่อดำเนินนโยบายตามพระราชบัญญัติสภาตำบลและองค์การบริหารส่วนตำบล พ.ศ. ๒๕๓๗ และที่แก้ไขเพิ่มเติมจนถึงปัจจุบัน (ฉบับที่ ๗) พ.ศ. ๒๕๖๒ มาตรา ๖๗ ขององค์การบริหารส่วนตำบล มีหน้าที่ต้องทำในเขตองค์การบริหารส่วนตำบล ดังต่อไปนี้

- (๑) จัดให้มีและบำรุงรักษาทางน้ำและทางบก
- (๒) รักษาความสะอาดของถนน ทางน้ำ ทางเดินและที่สาธารณะรวมทั้งการกำจัดขยะมูลฝอย และสิ่งปฏิกูล
- (๓) ป้องกันโรคและระงับโรคติดต่อ
- (๔) ป้องกันและบรรเทาสาธารณภัย
- (๕) ส่งเสริมการศึกษา ศาสนาและวัฒนธรรม
- (๖) ส่งเสริมการพัฒนาสตรี เด็ก เยาวชน ผู้สูงอายุ และผู้พิการ
- (๗) คุ้มครองดูแล และบำรุงรักษาทรัพยากรธรรมชาติและสิ่งแวดล้อม
- (๘) บำรุงรักษาศิลปะ จารีตประเพณี ภูมิปัญญาท้องถิ่น และวัฒนธรรมอันดีงามของท้องถิ่น
- (๙) ปฏิบัติหน้าที่ตามที่ทางราชการมอบหมาย โดยจัดสรรงบประมาณ หรือบุคลากรตามความจำเป็นและสมควร

๒. ดำเนินนโยบายตามพระราชบัญญัติสภาตำบลและองค์การบริหารส่วนตำบล พ.ศ. ๒๕๓๗ และที่แก้ไขเพิ่มเติมถึงฉบับปัจจุบัน (ฉบับที่ ๗) พ.ศ. ๒๕๖๒ มาตรา ๖๘ ขององค์การบริหารส่วนตำบล ดังต่อไปนี้

- (๑) ให้มีน้ำเพื่ออุปโภค บริโภค และการเกษตร
- (๒) ให้มีและบำรุงการไฟฟ้าหรือแสงสว่างโดยวิธีอื่น
- (๓) ให้มีและบำรุงรักษาทางระบายน้ำ
- (๔) ให้มีและบำรุงสถานที่ประชุม การกีฬา การพักผ่อนหย่อนใจ และสวนสาธารณะ
- (๕) ให้มีและส่งเสริมกลุ่มเกษตรกรและกิจการสหกรณ์
- (๖) ส่งเสริมให้มีอุตสาหกรรมในครอบครัว
- (๗) บำรุงและส่งเสริมการประกอบอาชีพของราษฎร
- (๘) การคุ้มครองดูแลและรักษาทรัพย์สินอันเป็นสาธารณสมบัติของแผ่นดิน
- (๙) หาประโยชน์จากทรัพย์สินขององค์การบริหารส่วนตำบล
- (๑๐) ให้มีตลาด ท่าเทียบเรือ และท่าข้าม
- (๑๑) กิจการเกี่ยวกับการพาณิชย์
- (๑๒) การท่องเที่ยว
- (๑๓) การผังเมือง



๓. ดำเนินนโยบายตามพระราชบัญญัติกำหนดแผนและขั้นตอนการกระจายอำนาจให้แก่องค์กรปกครองส่วนท้องถิ่น พ.ศ. ๒๕๔๒ มาตรา ๑๖

จากนโยบายทั้ง ๓ ข้อ ที่กำหนด นำมาสู่การปฏิบัติในแต่ละด้าน หรือยุทธศาสตร์ ได้ดังนี้

#### ยุทธศาสตร์ที่ ๑ ด้านการบริหารจัดการ

- (๑) บริหารงานเพื่อสร้างประโยชน์ตามความต้องการของประชาชน
- (๒) ดำเนินงานโดยรับฟังเสียงของประชาชนและให้ทุกคนมีส่วนร่วม
- (๓) ให้ประชาชนได้รับการทำงานขององค์การบริหารส่วนตำบล
- (๔) จัดหน่วยบริการรับฟังปัญหาและเรื่องราวร้องทุกข์ของประชาชน
- (๕) พัฒนาเครือข่ายชุมชนโดยเข้าไปพัฒนาระบบคุ้มหมู่บ้าน

#### ยุทธศาสตร์ที่ ๒ ด้านการพัฒนาเศรษฐกิจ

- (๑) พัฒนาระบบชลประทาน คลองส่งน้ำเพื่อพัฒนาการเกษตร
- (๒) สร้างกลุ่มอาชีพ เพื่อผลิตสินค้าชุมชนให้เกิดรายได้
- (๓) นำปรัชญาเศรษฐกิจพอเพียงมาประยุกต์ใช้กับการพัฒนาเศรษฐกิจภายในชุมชน
- (๔) ปรับปรุงโครงสร้างพื้นฐาน เช่น ถนน ไฟฟ้า น้ำประปา เพื่อส่งเสริมการค้าขาย และการขนส่งของชุมชน

#### ยุทธศาสตร์ที่ ๓ ด้านการพัฒนาโครงสร้างพื้นฐาน

- (๑) จัดทำแผนที่ชุมชนเพื่อจัดทำโครงสร้างพื้นฐานให้เหมาะสมกับแต่ละพื้นที่
- (๒) บำรุงรักษา จัดสร้างถนน ให้เกิดการเดินทางที่สะดวก ปลอดภัย
- (๓) วางระบบไฟฟ้าส่องสว่างในจุดเสี่ยงให้เกิดความปลอดภัย
- (๔) ประสานขอความร่วมมือกับหน่วยงานราชการเพื่อให้เกิดการพัฒนาโครงสร้างพื้นฐานที่มีคุณภาพประสิทธิภาพ
- (๕) ดำเนินการปรับปรุงด้านโครงสร้างพื้นฐานที่จำเป็นสำหรับประชาชนให้ได้มาตรฐานที่ดี เพื่อบริการสาธารณะ และอำนวยความสะดวกในการประกอบอาชีพของประชาชนในหมู่บ้าน

#### ยุทธศาสตร์ที่ ๔ การพัฒนาด้านสังคม การศึกษาและสาธารณสุข

- (๑) จัดสรรงบประมาณเพื่อพัฒนาระบบการศึกษา ระบบสาธารณสุข ให้เป็นประโยชน์สุขแก่ชุมชน
- (๒) จัดหาสวัสดิการให้แก่ผู้สูงอายุ คนพิการ ผู้ป่วยโรคเอดส์ และผู้ยากไร้ในชุมชน
- (๓) พัฒนาศาสนาสถาน เช่น วัด ให้เป็นศูนย์รวมจิตใจของคนในชุมชน
- (๔) ส่งเสริมวัฒนธรรมและประเพณีดั้งเดิมของคนในท้องถิ่นเพื่อสร้างสังคมในชุมชน
- (๕) สร้างสถานที่สาธารณะให้คนชุมชนได้ใช้ออกกำลังกาย พักผ่อนหย่อนใจและกิจกรรมยามว่าง
- (๖) ส่งเสริมกิจกรรมกีฬา และกิจกรรมสันทนาการให้แก่เด็กและเยาวชนในชุมชน
- (๗) สนับสนุนการจัดกิจกรรมตามประเพณีสากล และประเพณีของท้องถิ่น
- (๘) พัฒนาให้ได้รับความรู้และจริยธรรมให้กับประชาชน เด็ก และเยาวชน เตรียมความพร้อมให้กับสังคมผู้สูงอายุ คนพิการ และผู้ป่วยโรคเอดส์ให้มีสุขภาพดีทั้งร่างกายและจิตใจ
- (๙) ดำเนินการฟื้นฟูและสืบสานวัฒนธรรมประเพณีในพื้นที่ให้มีไว้ตลอดไป ตามวิถีชีวิต ประเพณี และค่านิยมที่ดั้งเดิมของท้องถิ่น

#### ยุทธศาสตร์ที่ ๕ การพัฒนาด้านสิ่งแวดล้อมและภูมิปัญญาท้องถิ่น

- (๑) สนับสนุนให้แต่ละครัวเรือนปลูกพืชผักสวนครัวไว้บริโภคภายในบ้าน
- (๒) รักษาระบบสิ่งแวดล้อมในลำคลองให้มีสัตว์น้ำอุดมสมบูรณ์
- (๓) ดูแลอนุรักษ์พื้นที่ธรรมชาติเพื่อรักษาสิ่งแวดล้อมภายในชุมชน
- (๔) ประสานงานและขอความร่วมมือกับหน่วยงานต่าง ๆ เพื่อจัดการสิ่งแวดล้อมภายในชุมชน

(๕) นำภูมิปัญญาที่มีอยู่ในท้องถิ่นมาพัฒนาต่อยอดให้กลายเป็นเอกลักษณ์ของชุมชน

๓) **จุดยืนทางยุทธศาสตร์** การกำหนดจุดยืนทางยุทธศาสตร์ (Positioning) ขององค์การบริหารส่วนตำบลยั้งทะลาย จะเห็นได้จากประเด็นการเชื่อมโยงยุทธศาสตร์ที่สำคัญของแผนยุทธศาสตร์ชาติ ๒๐ ปี เชื่อมโยงกับแผนพัฒนาเศรษฐกิจและสังคมแห่งชาติ ฉบับที่ ๑๒ และ**กรอบ**แผนพัฒนาเศรษฐกิจและสังคมแห่งชาติ ฉบับที่ ๑๓ (พ.ศ. ๒๕๖๖ – ๒๕๗๐) แผนพัฒนากลุ่มจังหวัดภาคกลาง กรอบยุทธศาสตร์การพัฒนาขององค์กรปกครองส่วนท้องถิ่นในเขตจังหวัดสุพรรณบุรี จะเห็นได้ถึงความเชื่อมโยงกันอย่างชัดเจนในการนำมาเป็นแนวทางกำหนดประเด็นยุทธศาสตร์การพัฒนาขององค์การบริหารส่วนตำบลยั้งทะลาย ได้กำหนดประเด็นยุทธศาสตร์การพัฒนาที่ชัดเจนสำหรับเตรียมการพัฒนา เป็นกรอบ เป็นแนวทางที่มีอยู่พร้อมในท้องถิ่น คน สังคม และระบบเศรษฐกิจในพื้นที่ให้เข้มแข็ง

สามารถปรับตัวรองรับผลกระทบจากสภาวะการณ์เปลี่ยนแปลงได้อย่างเหมาะสมโดยให้ความสำคัญกับการพัฒนาโครงสร้างพื้นฐาน สาธารณูปโภคและสาธารณูปการให้ได้ตามมาตรฐานในการรองรับการพัฒนาการท่องเที่ยวและการกีฬา การเศรษฐกิจของกลุ่มอาชีพอย่างยั่งยืน แก้ปัญหายากจนพึ่งตนเองได้ตามหลักปรัชญาเศรษฐกิจพอเพียง สังคมดี อนุรักษ์ฟื้นฟูทรัพยากรและสิ่งแวดล้อมอย่างยั่งยืน การขยายฐานการโอกาสและคุณภาพการศึกษาทุกระดับ การส่งเสริมสถานบันของชาติ การบริหารและบริการเพื่อประโยชน์ของประชาชน จึงได้กำหนดจุดยืนทางยุทธศาสตร์ (Positioning) คือ **“เป็นองค์กรธรรมาภิบาล สืบสานวัฒนธรรมประเพณี สิ่งแวดล้อมดี การศึกษาและกีฬาเด่น มีคุณธรรมนำชีวิต ยึดหลักเศรษฐกิจพอเพียง ห่างไกลยาเสพติด”**

### ส่วนที่ 3

## การนำแผนพัฒนาท้องถิ่นสู่การปฏิบัติ

แบบ ผ. 01

บัญชีสรุปโครงการพัฒนา

แผนพัฒนาท้องถิ่น (พ.ศ. 2566 -2570)

บัญชีโครงการพัฒนาท้องถิ่น

รายละเอียดโครงการพัฒนา

แผนพัฒนาท้องถิ่น (พ.ศ. ๒๕๖๖ - ๒๕๗๐)

การเพิ่มเติม การแก้ไข การเปลี่ยนแปลงแผนพัฒนา ครั้งที่ ๓/๒๕๖๗  
องค์การบริหารส่วนตำบลอุ้มผาง อำเภออุ้มผาง จังหวัดสุพรรณบุรี

แบบ ผ.๐๑

ยุทธศาสตร์ กลยุทธ์ แผนงาน	ปี ๒๕๖๖		ปี ๒๕๖๗		ปี ๒๕๖๘		ปี ๒๕๖๙		ปี ๒๕๗๐		รวม ๕ ปี	
	เงินลงทุน	งบประมาณ	เงินงบประมาณ	เงินงบประมาณ	เงินงบประมาณ	เงินงบประมาณ	เงินงบประมาณ	เงินงบประมาณ	เงินงบประมาณ	เงินงบประมาณ	งบประมาณ	งบประมาณ
	โครงการ	โครงการ	โครงการ	โครงการ	โครงการ	โครงการ	โครงการ	โครงการ	โครงการ	โครงการ	โครงการ	โครงการ
๑. ยุทธศาสตร์ด้านการบริหารจัดการ												
๑.๑ กลยุทธ์ ส่งเสริมระบบการบริหารงานบุคลากรที่มีความเชื่อมโยงและมีประสิทธิภาพตอบสนองความต้องการของประชาชน												
๑.๒ กลยุทธ์ ดำเนินงานโดยรับฟังเสียงของประชาชนและให้ทุกคนมีส่วนร่วมในการพัฒนาตำบล												
(๑) แผนงานบริหารทั่วไป	-	-	-	-	-	-	-	-	-	-	-	-
(๒) บริหารงานคลัง	-	-	-	-	-	-	-	-	-	-	-	-
(๓) แผนงานสร้างความเข้มแข็งของชุมชน	-	-	-	-	-	-	-	-	-	-	-	-
(๔) แผนงานรักษาความสงบ	-	-	-	-	-	-	-	-	-	-	-	-
(๕) แผนงานงบกลาง	-	-	-	-	-	-	-	-	-	-	-	-
<b>รวม</b>												
๒. ยุทธศาสตร์การพัฒนาตำบลเศรษฐกิจ												
๑.๑ กลยุทธ์ ส่งเสริมกลุ่มอาชีพพร้อมนำปรัชญาเศรษฐกิจพอเพียงประยุกต์ใช้												
๑.๒ กลยุทธ์ จัดทำสวัสดิการให้แก่ผู้สูงอายุคนพิการฯลฯ อย่างเหมาะสม												
(๑) แผนงานส่งเสริมเศรษฐกิจ	-	-	-	-	-	-	-	-	-	-	-	-
(๒) แผนงานสร้างความเข้มแข็งของชุมชน	-	-	-	-	-	-	-	-	-	-	-	-
<b>รวม</b>												

บัญชีโครงการพัฒนาท้องถิ่น

ยุทธศาสตร์ กลยุทธ์ แผนงาน	ปี ๒๕๖๖		ปี ๒๕๖๗		ปี ๒๕๖๘		ปี ๒๕๖๙		ปี ๒๕๗๐		รวม ๕ ปี	
	จำนวนโครงการ	งบประมาณ (บาท)	จำนวนโครงการ	งบประมาณ (บาท)	จำนวนโครงการ	งบประมาณ (บาท)	จำนวนโครงการ	งบประมาณ (บาท)	จำนวนโครงการ	งบประมาณ (บาท)	จำนวนโครงการ	งบประมาณ (บาท)
๓. ยุทธศาสตร์การพัฒนาตำบลโครงสร้างพื้นฐาน												
๓.๑ กลยุทธ์ยกระดับคุณภาพชีวิตและความปลอดภัยในชีวิตและทรัพย์สินของประชาชน												
๓.๒ กลยุทธ์ดำเนินการปรับปรุงโครงสร้างพื้นฐานที่ดี												
เพื่อการบริการสาธารณะ												
(๑) แผนงานเกษตรและชุมชน	-	๕๐,๐๐๐	๑	๕๐,๐๐๐	๑	๕๐,๐๐๐	๑	๕๐,๐๐๐	-	-	๒	๑๐๐,๐๐๐
(๒) แผนงานอุตสาหกรรมและการโยธา	-	๕,๒๖๖,๕๐๐	๔๕	๕,๒๖๖,๕๐๐	๔๕	๕,๒๖๖,๕๐๐	๔๕	๕,๒๖๖,๕๐๐	๕๑	๗๘,๒๔๖,๕๐๐	๑๕๑	๑๖๒,๓๕๙,๕๐๐
<b>รวม</b>			<b>๔๖</b>	<b>๕,๓๑๖,๕๐๐</b>	<b>๔๖</b>	<b>๕,๓๑๖,๕๐๐</b>	<b>๔๖</b>	<b>๕,๓๑๖,๕๐๐</b>	<b>๕๑</b>	<b>๗๘,๒๔๖,๕๐๐</b>	<b>๑๕๓</b>	<b>๑๖๒,๕๑๙,๕๐๐</b>
๔. ยุทธศาสตร์การพัฒนาตำบลสังคม การศึกษาและสาธารณสุข												
๔.๑ กลยุทธ์พัฒนาระบบสังคม การศึกษาและสาธารณสุขที่ได้มาตรฐานที่ดี												
๔.๒ กลยุทธ์ส่งเสริมกิจกรรมเด็กและเยาวชน พัฒนาศูนย์เด็กเล็กให้ได้มาตรฐาน												
(๑) แผนงานการศึกษา	-	๒,๐๐๐,๐๐๐	๑	๒,๐๐๐,๐๐๐	๑	๒,๐๐๐,๐๐๐	๑	๒,๐๐๐,๐๐๐	๑	๒,๐๐๐,๐๐๐	๓	๖,๐๐๐,๐๐๐
(๒) แผนงานสาธารณสุข	-	-	-	-	-	-	-	-	-	-	-	-
(๓) แผนงานงบกลาง(สวัสดิการ,สำนักงาน)	-	-	-	-	-	-	-	-	-	-	-	-
<b>รวม</b>			<b>๑</b>	<b>๒,๐๐๐,๐๐๐</b>	<b>๑</b>	<b>๒,๐๐๐,๐๐๐</b>	<b>๑</b>	<b>๒,๐๐๐,๐๐๐</b>	<b>๑</b>	<b>๒,๐๐๐,๐๐๐</b>	<b>๓</b>	<b>๖,๐๐๐,๐๐๐</b>

บัญชีโครงการพัฒนาท้องถิ่น

แบบ ๗.๐๑

ยุทธศาสตร์ กลยุทธ์ แผนงาน	ปี ๒๕๖๖		ปี ๒๕๖๗		ปี ๒๕๖๘		ปี ๒๕๖๙		รวม ๔ ปี	
	จำนวนโครงการ	งบประมาณ (บาท)	จำนวนโครงการ	งบประมาณ (บาท)	จำนวนโครงการ	งบประมาณ (บาท)	จำนวนโครงการ	งบประมาณ (บาท)	จำนวนโครงการ	งบประมาณ (บาท)
๔. ยุทธศาสตร์การพัฒนาสิ่งแวดล้อมและภูมิปัญญาท้องถิ่น	-	-	-	-	-	-	-	-	-	-
๑.๑ กลยุทธ์ส่งเสริมกิจกรรมกีฬาอนุรักษ์วัฒนธรรม วิถีชีวิต ประเพณีท้องถิ่น	-	-	-	-	-	-	-	-	-	-
๑.๒ กลยุทธ์ส่งเสริมระบบการศึกษาที่ได้มาตรฐานทุกระดับ	-	-	-	-	-	-	-	-	-	-
๑.๓ กลยุทธ์ การส่งเสริมพัฒนาองค์ความรู้การเกษตร (๑) แผนงานการศาสนาและวัฒนธรรม (๒) แผนงานการเกษตร	-	-	๔	๑,๙๓๒,๐๐๐	๔	๑,๙๓๒,๐๐๐	๔	๑,๙๓๒,๐๐๐	๑๖	๗,๗๒๘,๐๐๐
<b>รวม</b>	-	-	-	-	๔	๑,๙๓๒,๐๐๐	๔	๑,๙๓๒,๐๐๐	๑๖	๗,๗๒๘,๐๐๐
<b>รวมทั้งสิ้น</b>	-	-	๔๗	๑,๙๓๒,๕๐๐	๕๒	๒,๑๖๓,๕๐๐	๕๗	๒,๓๙๕,๐๐๐	๑๕๖	๑๑๔,๓๖๐,๕๐๐

แบบ ผ. 02

รายละเอียดโครงการพัฒนา

แผนพัฒนาท้องถิ่น (พ.ศ. 2566 - 2570)



รายละเอียดโครงการพัฒนา

แผนพัฒนาท้องถิ่น (พ.ศ. ๒๕๖๖ - ๒๕๗๐)  
 การเพิ่มเติม การแก้ไข การเปลี่ยนแปลงแผนพัฒนา ครั้งที่ ๓/๒๕๖๗  
 องค์การบริหารส่วนตำบลทุ่งทะเลลาย อำเภออุ้มผาง จังหวัดสุพรรณบุรี

- ก. ยุทธศาสตร์ชาติ ๒๐ ปี ยุทธศาสตร์ที่ ๖. การปรับสมดุลและพัฒนากระบวนการบริหารจัดการภาครัฐ
- ข. แผนพัฒนาเศรษฐกิจและสังคมแห่งชาติ ฉบับที่ ๑๓ หมวดภายใต้ ๒ การท่องเที่ยว เน้นคุณภาพและความยั่งยืน
- ค. Sustainable Development Goals: SDGs เป้าหมายที่ ๑๓ ภาครัฐที่ทันสมัยมีประสิทธิภาพ
- ง. ยุทธศาสตร์จังหวัดสุพรรณบุรี ยุทธศาสตร์ที่ ๔. การพัฒนาคุณภาพชีวิตของประชาชน
- จ. ยุทธศาสตร์การพัฒนาของ อบต. ในเขตจังหวัดสุพรรณบุรี ยุทธศาสตร์ที่ ๖. การส่งเสริมสถาบันของชาติและการนำการเปลี่ยนแปลงด้านการบริหารและการให้บริการเพื่อประชาชน
- ๑. ยุทธศาสตร์การพัฒนาด้านการบริหารจัดการ

แบบ ผ. ๐๒

๑.๑ กลยุทธ์ มุ่งพัฒนาระบบการบริหารงานบุคลากรให้มีความเชื่อมโยงและมีประสิทธิภาพตอบสนองความต้องการของประชาชน  
 (๔) แผนงานการริเริ่มความสงบภายใน

ที่	โครงการ	วัตถุประสงค์	เป้าหมาย (ผลลัพธ์ของโครงการ)	งบประมาณ				ตัวชี้วัด (KPI)	ผลลัพธ์ที่คาดว่าจะได้รับ	หน่วยงานที่รับผิดชอบหลัก
				๒๕๖๖ (บาท)	๒๕๖๗ (บาท)	๒๕๖๘ (บาท)	๒๕๖๙ (บาท)			
๑	โครงการฝึกอบรมและอพยพเด็ก อปท. ๕ ทุ่งทะเลลาย (การเพิ่มเติมฯ ครั้งที่ ๓/๒๕๖๗)	เพื่อเตรียมพร้อมกับการเกิดเหตุฉุกเฉินภัยในตำบลทุ่งทะเลลาย	จำนวนเด็กและผู้ที่เกี่ยวข้องโครงการฯ			๓๕,๐๐๐	๓๕,๐๐๐	จำนวนเด็กและผู้เข้าร่วมโครงการ	เด็กและผู้เข้าร่วมโครงการฯ สามารถอพยพและใช้อุปกรณ์ดับเพลิงเบื้องต้นได้	
รวม	๑ โครงการ					๓๕,๐๐๐	๓๕,๐๐๐			

รายละเอียดโครงการพัฒนา

แผนพัฒนาท้องถิ่น (พ.ศ. ๒๕๖๖ - ๒๕๗๐)

การเพิ่มเติม การแก้ไข การเปลี่ยนแปลงแผนพัฒนา ครั้งที่ ๓/๒๕๖๗  
องค์การบริหารส่วนตำบลอุ้มผาง อำเภออุ้มผาง จังหวัดสุพรรณบุรี

- ก. ยุทธศาสตร์ชาติ ๒๐ ปี ยุทธศาสตร์ที่ ๑. ด้านความมั่นคง
- ข. แผนพัฒนาเศรษฐกิจและสังคมแห่งชาติ ฉบับที่ ๑๓ หมายความว่า ๒ การท่องเที่ยวเน้นคุณภาพและความยั่งยืน
- ค. Sustainable Development Goals: SDGs หมายความว่า ๒. การท่องเที่ยวเน้นคุณภาพและความยั่งยืน
- ง. ยุทธศาสตร์จังหวัดสุพรรณบุรี ยุทธศาสตร์ที่ ๑. การเพิ่มศักยภาพการผลิตสินค้าเกษตรและอุตสาหกรรมให้ได้มาตรฐาน เพื่อการแข่งขันทางการค้าและการพัฒนาที่ยั่งยืน
- จ. ยุทธศาสตร์การพัฒนาของ อปท. ในเขตจังหวัดสุพรรณบุรี ยุทธศาสตร์ที่ ๓. การขยายฐานโอกาสและระบบสาธารณูปโภคในเกณฑ์ที่ได้มาตรฐาน
- ฉ. ยุทธศาสตร์การพัฒนาตำบลโครงการสร้างพื้นฐาน
- ๓.๑ กลยุทธ์การยกระดับคุณภาพชีวิตและความปลอดภัยในชีวิตและทรัพย์สินของประชาชน

แบบ ผ. ๐๒

(๑) แผนงบประมาณและชุมชน/ไฟฟ้าสาธารณะ

ที่	โครงการ	วัตถุประสงค์	เป้าหมาย (ผลผลิตของโครงการ)	งบประมาณ				ตัวชี้วัด (KPI)	ผลที่คาดว่าจะได้รับ	หน่วยงาน รับผิดชอบหลัก
				๒๕๖๖ (บาท)	๒๕๖๗ (บาท)	๒๕๖๘ (บาท)	๒๕๗๐ (บาท)			
๑	โครงการติดตั้งไฟฟ้าส่องสว่างหมู่ที่ ๑ บ้านอุ้มผางหลาย บริเวณหน้าอาคารเรียน โรงเรียนวัดโบสถ์วิทยาการ (เดิม)	เพื่อป้องกันและลด อาชญากรรม ลดปัญหาของหาย รักษาทรัพย์สินได้	จำนวนจุดติดตั้ง จำนวน ๑ จุด	-	-	๕๐,๐๐๐	๕๐,๐๐๐	จำนวน ๑ โครงการ	สามารถป้องกัน และลดอาชญากรรม การสูญหายของทรัพย์สิน ได้ระดับหนึ่ง	กองช่าง หมู่ที่ ๑
รวม	๑ โครงการ			-	-	๕๐,๐๐๐	๕๐,๐๐๐	-		

รายละเอียดโครงการพัฒนา

แผนพัฒนาที่องคิน (พ.ศ. ๒๕๖๖ - ๒๕๗๐)

การเพิ่มเติม การแก้ไข การเปลี่ยนแปลงแผนพัฒนา ครั้งที่ ๓/๒๕๖๗  
องค์การบริหารส่วนตำบลอุ้มผาง อำเภอยะลา จังหวัดสุพรรณบุรี

ก. ยุทธศาสตร์ชาติ ๒๐ ปี ยุทธศาสตร์ที่ ๑. ด้านความมั่นคง

ข. แผนพัฒนาเศรษฐกิจและสังคมแห่งชาติ ฉบับที่ ๑๓ หมายความว่า ๒ การท่องเที่ยวที่เน้นคุณภาพและความยั่งยืน

ค. Sustainable Development Goals: SDGs เป้าหมายที่ ๑ การเปลี่ยนการท่องเที่ยวเป็นภาคการท่องเที่ยวที่ยั่งยืน

ง. ยุทธศาสตร์จังหวัดสุพรรณบุรี ยุทธศาสตร์ที่ ๑. การเพิ่มศักยภาพการผลิตสินค้าเกษตรและอุตสาหกรรม ให้ได้มาตรฐาน เพื่อการแข่งขันทางการค้าและการพัฒนาที่ยั่งยืน

จ. ยุทธศาสตร์การพัฒนาของ อปท. ในเขตจังหวัดสุพรรณบุรี ยุทธศาสตร์ที่ ๗ การพัฒนาโครงสร้างพื้นฐาน การพัฒนาโครงสร้างพื้นฐาน การพัฒนาและระบบสาธารณูปโภคให้อยู่ในเกณฑ์ที่ดีได้มาตรฐาน

๓. ยุทธศาสตร์การพัฒนาด้านโครงสร้างพื้นฐาน

๓.๒ กลยุทธ์ดำเนินการปรับปรุงโครงสร้างพื้นฐานให้ได้มาตรฐานที่ดีเพื่อการบริหารสาธารณะ

(๒) แผนงานอุตสาหกรรมและการโยธา

แบบ ผ. ๐๒

ที่	โครงการ	วัตถุประสงค์	เป้าหมาย (ผลผลิตของโครงการ)	งบประมาณ					ตัวชี้วัด (KPI)	ผลที่คาดว่าจะได้รับ	หน่วยงาน รับผิดชอบ	
				๒๕๖๖ (บาท)	๒๕๖๗ (บาท)	๒๕๖๘ (บาท)	๒๕๖๙ (บาท)	๒๕๗๐ (บาท)				
๑	โครงการซ่อมแซมถนนถนนหินคลุกพร้อมปรับเกลี่ยเรียบ หมู่ที่ ๑ บ้านอุ้มผาง จากบ้านวินัย สายคำข้าว ถึงบริเวณคั่นคลองส่งน้ำFD๔(๕L-๕L-๒L) พร้อมถึง บริเวณที่น่านางมสร บูล่ง (การเพิ่มเติมฯ ครั้งที่ ๓/๒๕๖๗)	เพื่อเพิ่มเส้นทาง ที่สะดวก รวดเร็ว และปลอดภัย	ผิวจราจรกว้าง ๒.๕๐ เมตร ยาว ๑,๓๐๐ เมตร หนา ๐.๑๐ เมตร คิดเป็นหินคลุกไม่น้อยกว่า ๕๓๕ ลูกบาศก์เมตร	-	๒๐๐,๐๐๐	๒๐๐,๐๐๐	๒๐๐,๐๐๐	๒๐๐,๐๐๐	๒๕๗๐ (บาท)	ถนนยาว ๑,๓๐๐ เมตร	ประชาชนมีเส้นทาง ที่สะดวกรวดเร็ว และปลอดภัย	กองช่าง หมู่ที่ ๑
๒	โครงการซ่อมแซมถนนถนนหินคลุกพร้อมปรับเกลี่ยเรียบ หมู่ที่ ๑ บ้านอุ้มผาง จากบริเวณที่ดินนางนิกา เอื้องทัพ ถึงบริเวณที่น่านางมสรนภา เพชรหนู พร้อมแยกถึงบริเวณที่น่านางมสรนภา เพชรหนู (การเพิ่มเติมฯ ครั้งที่ ๓/๒๕๖๗)	เพื่อเพิ่มเส้นทาง ที่สะดวก รวดเร็ว ปลอดภัย	ผิวจราจรกว้าง ๒.๕๐ เมตร ยาว ๑,๓๐๐ เมตร หนา ๐.๑๐ เมตร คิดเป็นหินคลุกไม่น้อยกว่า ๓๒๕ ลูกบาศก์เมตร	-	๑๕๐,๐๐๐	๑๕๐,๐๐๐	๑๕๐,๐๐๐	๑๕๐,๐๐๐	๑๕๐,๐๐๐	ถนนยาว ๒๕๐ เมตร	ประชาชนมีเส้นทาง ที่สะดวกรวดเร็ว และปลอดภัย	กองช่าง หมู่ที่ ๑
รวม	๒ โครงการ			-	๓๕๐,๐๐๐	๓๕๐,๐๐๐	๓๕๐,๐๐๐	๓๕๐,๐๐๐	๓๕๐,๐๐๐			

- ก. ยุทธศาสตร์ชาติ ๒๐ ปี ยุทธศาสตร์ที่ ๑. ด้านความมั่นคง
- ข. แผนพัฒนาเศรษฐกิจและสังคมแห่งชาติ ฉบับที่ ๑๓ หมวดขยายที่ ๒ การท่องเที่ยวเป็นคุณภาพและความยั่งยืน
- ค. Sustainable Development Goals: SDGs เป้าหมายที่ ๑ การเปลี่ยนการท่องเที่ยวเป็นการท่องเที่ยวคุณภาพที่เชื่อมโยงกับอุตสาหกรรมและบริการที่มีศักยภาพ
- ง. ยุทธศาสตร์จังหวัดสุพรรณบุรี ยุทธศาสตร์ที่ ๑. การเพิ่มศักยภาพการผลิตสินค้าเกษตรและอุตสาหกรรมให้ได้มาตรฐาน เพื่อการแข่งขันทางการค้าและการพัฒนาที่ยั่งยืน
- จ. ยุทธศาสตร์การพัฒนาของ อปท. ในเขตจังหวัดสุพรรณบุรี ยุทธศาสตร์ที่ ๗ การพัฒนาโครงสร้างพื้นฐาน การพัฒนาโครงสร้างพื้นฐานและระบบสาธารณูปโภคให้อยู่ในเกณฑ์ที่ได้มาตรฐาน
๓. ยุทธศาสตร์การพัฒนาตำบลนิคมสร้างพื้นฐาน
- ๓.๒ กลยุทธ์ดำเนินการปรับปรุงโครงสร้างพื้นฐานให้ได้มาตรฐานที่ดี เพื่อการบริการสาธารณะ
- (๒) แผนงานอุตสาหกรรมและการโยธา

แบบ ผ. ๐๒

ที่	โครงการ	วัตถุประสงค์	เป้าหมาย (ผลผลิตของโครงการ)	งบประมาณ				ตัวชี้วัด (KPI)	ผลที่คาดว่าจะได้รับ	หน่วยงาน รับผิดชอบ
				๒๕๖๖ (บาท)	๒๕๖๗ (บาท)	๒๕๖๘ (บาท)	๒๕๖๙ (บาท)			
๓	โครงการซ่อมแซมถนนลงหินคลุกพร้อมปรับเกลี่ยเรียบ หมู่ที่ ๑ บ้านยู่งทะเลย จากบริเวณที่ดินนายราเชน วงศ์ษา ถึงบริเวณที่นายเยเลนันท์ มากัยพร้อมแยกถึงบริเวณที่ดิน นายเรือง ฟ้าอนรัตน์ (การเพิ่มเติมฯ ครั้งที่ ๗/๒๕๖๗)	เพื่อเพิ่มเส้นทาง ที่สะดวก รวดเร็ว และปลอดภัย	ผิวจราจรกว้าง ๒.๕๐ เมตร ยาว ๑,๐๐๐ เมตร หนา ๐.๑๐ เมตร คิดเป็นหินคลุกไม่น้อยกว่า ๒๕๐ ลูกบาศก์เมตร	-	-	๑๑๐,๐๐๐	๑๑๐,๐๐๐	ถนนยาว ๑,๐๐๐ เมตร	ประชาชนมีเส้นทาง ที่สะดวก รวดเร็ว และปลอดภัย	กองช่าง หมู่ที่ ๑
๔	โครงการซ่อมแซมถนนลงหินคลุกพร้อมปรับเกลี่ยเรียบ หมู่ที่ ๑ บ้านยู่งทะเลย จากบริเวณคลองส่งน้ำFD (๕L-๕L-๒L) ถึงบริเวณที่นายพะยะเย่าร์ ทัพใจหาญ พร้อมแยกถึงบริเวณคลองระบายน้ำ๑๐๐ท้ายจรดใช้สามพัน (การเพิ่มเติมฯ ครั้งที่ ๗/๒๕๖๗)	เพื่อเพิ่มเส้นทาง ที่สะดวก รวดเร็ว และปลอดภัย	ผิวจราจรกว้าง ๒.๕๐ เมตร ยาว ๒,๐๐๐ เมตร หนา ๐.๑๐ เมตร คิดเป็นหินคลุกไม่น้อยกว่า ๕๐๐ ลูกบาศก์เมตร	-	-	๒๑๐,๐๐๐	๒๑๐,๐๐๐	ถนนยาว ๒,๐๐๐ เมตร	ประชาชนมีเส้นทาง ที่สะดวก รวดเร็ว และปลอดภัย	กองช่าง หมู่ที่ ๑
๕	โครงการซ่อมแซมถนนลงหินคลุกพร้อมปรับเกลี่ยเรียบ หมู่ที่ ๑ บ้านยู่งทะเลย จากบริเวณที่ดินนางเรียง โพธิ์ทอง ถึงบริเวณที่นายเยเลนันท์ มากัยพร้อมแยกถึงบริเวณ ที่นายเยเลนันท์ มากัยพร้อมแยกถึงบริเวณ โพธิ์ทอง พร้อมแยก (การเพิ่มเติมฯ ครั้งที่ ๗/๒๕๖๗)	เพื่อเพิ่มเส้นทาง ที่สะดวก รวดเร็ว และปลอดภัย	ผิวจราจรกว้าง ๒.๕๐ เมตร ยาว ๑,๖๐๐ เมตร หนา ๐.๑๐ เมตร คิดเป็นหินคลุกไม่น้อยกว่า ๔๐๐ ลูกบาศก์เมตร	-	-	๑๗๐,๐๐๐	๑๗๐,๐๐๐	ถนนยาว ๑,๖๐๐ เมตร	ประชาชนมีเส้นทาง ที่สะดวก รวดเร็ว และปลอดภัย	กองช่าง หมู่ที่ ๑
รวม	๓ โครงการ			-	-	๔๙๐,๐๐๐	๔๙๐,๐๐๐			

- ก. ยุทธศาสตร์ชาติ ๒๐ ปี ยุทธศาสตร์ที่ ๑. ด้านความมั่นคง
- ข. แผนพัฒนาเศรษฐกิจและสังคมแห่งชาติ ฉบับที่ ๑๓ หมายเหตุที่ ๒ การท่องเที่ยวเป็นคุณภาพและความยั่งยืน
- ค. Sustainable Development Goals: SDGs เป้าหมายที่ ๑ การเปลี่ยนการเชื่อมโยงกับอุตสาหกรรมและการบริการที่มีศักยภาพ
- ง. ยุทธศาสตร์จังหวัดสุพรรณบุรี ยุทธศาสตร์ที่ ๑. การเพิ่มศักยภาพการผลิตสินค้าเกษตรและอุตสาหกรรมให้ได้มาตรฐาน เพื่อการแข่งขันทางการค้าและการพัฒนาที่ยั่งยืน
- จ. ยุทธศาสตร์การพัฒนาของ อปท. ในเขตจังหวัดสุพรรณบุรี ยุทธศาสตร์ที่ ๗ การพัฒนาโครงสร้างพื้นฐาน การพัฒนาโครงสร้างพื้นฐานและระบบสาธารณูปโภคให้อยู่ในเกณฑ์ที่ได้มาตรฐาน
- ฉ. ยุทธศาสตร์การพัฒนาด้านโครงสร้างพื้นฐาน

๓.๒ กลยุทธ์ดำเนินการปรับปรุงโครงสร้างพื้นฐานให้ได้มาตรฐานที่ดี เพื่อการบริการสาธารณะ  
(๒) แผนงานอุตสาหกรรมและการโยธา

แบบ ผ. ๐๒

ที่	โครงการ	วัตถุประสงค์	เป้าหมาย (ผลผลิตของโครงการ)	งบประมาณ				ตัวชี้วัด (KPI)	ผลที่คาดว่าจะได้รับ	หน่วยงาน รับผิดชอบ
				๒๕๖๖ (บาท)	๒๕๖๗ (บาท)	๒๕๖๘ (บาท)	๒๕๖๙ (บาท)			
๖	โครงการซ่อมแซมถนนถนนดินลูกรังพร้อมปรับเกลี่ยเรียบ หมู่ที่ ๑ บ้านยู่งทะเลาย จากบริเวณที่ดินนางคำเนน มากระจำนาร์ ถึงบริเวณที่นางนางคำ รักภูมิ พร้อมแยกถึงบริเวณถนนลาดยาง บ้านอุ้งทะเลาย (การเพิ่มเติมฯ ครั้งที่ ๗/๒๕๖๗)	เพื่อเพิ่มเส้นทาง ที่สะดวก รวดเร็ว และปลอดภัย	ผิวจราจรกว้าง ๒.๕๐ เมตร ยาว ๕๖๐ เมตร หนา ๐.๑๐ เมตร คิดเป็นหินคลุกไม่น้อยกว่า ๑๒๓ ลูกบาศก์เมตร	-	๗๐,๐๐๐	๗๐,๐๐๐	๗๐,๐๐๐	ถนนยาว ๕๕๐ เมตร	ประชาชนมีเส้นทาง ที่สะดวก รวดเร็ว และปลอดภัย	กองช่าง หมู่ที่ ๑
๗	โครงการซ่อมแซมถนนถนนดินลูกรังพร้อมปรับเกลี่ยเรียบ หมู่ที่ ๑ บ้านยู่งทะเลาย บริเวณที่ดินของนายหยวน พานทอง ถึงบริเวณบ้านนางจุง ศรีวิเชียร (การเพิ่มเติมฯ ครั้งที่ ๗/๒๕๖๗)	เพื่อเพิ่มเส้นทาง ที่สะดวก รวดเร็ว และปลอดภัย	ผิวจราจรกว้าง ๒.๕๐ เมตร ยาว ๑๖๐ เมตร คิดเป็นหินคลุกไม่น้อยกว่า ๕๐ ลูกบาศก์เมตร	-	๒๐,๐๐๐	๒๐,๐๐๐	๒๐,๐๐๐	ถนนยาว ๑๖๐ เมตร	ประชาชนมีเส้นทาง ที่สะดวก รวดเร็ว และปลอดภัย	กองช่าง หมู่ที่ ๑
๘	โครงการซ่อมแซมถนนถนนดินลูกรังพร้อมปรับเกลี่ยเรียบ หมู่ที่ ๑ บ้านยู่งทะเลาย บริเวณที่ดินบ้านนายจำปา ช่างเขียว ถึงบริเวณคันคลอง ๖๐ วา (การเพิ่มเติมฯ ครั้งที่ ๗/๒๕๖๗)	เพื่อเพิ่มเส้นทาง ที่สะดวก รวดเร็ว และปลอดภัย	ผิวจราจรกว้าง ๒.๕๐ เมตร ยาว ๓๐๐ เมตร หนา ๐.๑๐ เมตร คิดเป็นหินคลุกไม่น้อยกว่า ๕๓ ลูกบาศก์เมตร	-	๑๘,๐๐๐	๑๘,๐๐๐	๑๘,๐๐๐	ถนนยาว ๓๗๐ เมตร	ประชาชนมีเส้นทาง ที่สะดวก รวดเร็ว และปลอดภัย	กองช่าง หมู่ที่ ๑
รวม	๓ โครงการ			-	๑๐๘,๐๐๐	๑๐๘,๐๐๐	๑๐๘,๐๐๐			

- ก. ยุทธศาสตร์ชาติ ๒๐ ปี ยุทธศาสตร์ที่ ๑. ด้านความมั่นคง
- ข. แผนพัฒนาเศรษฐกิจและสังคมแห่งชาติ ฉบับที่ ๑๓ หมวดหมายที่ ๒ การท่องเที่ยวและคุณภาพและความยั่งยืน
- ค. Sustainable Development Goals: SDGs เป้าหมายที่ ๑ การเปลี่ยนการท่องเที่ยวที่ยั่งยืนกับอุตสาหกรรมและบริการที่เสถียรภาพ
- ง. ยุทธศาสตร์จังหวัดสุพรรณบุรี ยุทธศาสตร์ที่ ๑. การเพิ่มศักยภาพการผลิตสินค้าเกษตรและอุตสาหกรรมให้ได้มาตรฐาน เพื่อการแข่งขันทางการค้าและการพัฒนาที่ยั่งยืน
- จ. ยุทธศาสตร์การพัฒนาของ อบต. ในเขตจังหวัดสุพรรณบุรี ยุทธศาสตร์ที่ ๗ การพัฒนาโครงสร้างพื้นฐาน การพัฒนาโครงสร้างพื้นฐานและระบบสาธารณูปโภคให้อยู่ในเกณฑ์ที่ได้มาตรฐาน
- ฉ. ยุทธศาสตร์การพัฒนาตำบลโครงสร้างพื้นฐาน
- ๓.๒ กลยุทธ์ดำเนินการปรับปรุงโครงสร้างพื้นฐานให้ได้มาตรฐานที่ดี เพื่อการบริการสาธารณะ

แบบ ผ. ๐๒

(๒) แผนงานอุตสาหกรรมและการโยธา

ที่	โครงการ	วัตถุประสงค์	เป้าหมาย (ผลผลิตของโครงการ)	งบประมาณ				ตัวชี้วัด (KPI)	ผลที่คาดว่าจะได้รับ	หน่วยงาน รับผิดชอบ
				๒๕๖๖ (บาท)	๒๕๖๗ (บาท)	๒๕๖๘ (บาท)	๒๕๖๙ (บาท)			
๙	โครงการซ่อมแซมถนนถนนหินคลุกพร้อมปรับเกลียเรียบ หมู่ที่ ๑ บ้านผู้หะลาย จากคลองส่งน้ำFD๔(๕L-๕L-๒L) บริเวณที่ดินนายสง่า สระทองคำ	เพื่อเพิ่มเติมทาง ที่สะดวก รวดเร็ว และปลอดภัย	ผิวจราจรกว้าง ๒.๕๐ เมตร ยาว ๑๗๐ เมตร หนา ๐.๑๐ เมตร คิดเป็นหินคลุกไม่น้อยกว่า ๕๓ ลูกบาศก์เมตร	-	-	๑๘,๐๐๐	๑๘,๐๐๐	๑๘,๐๐๐	ประชาชนมีเส้นทาง ที่สะดวกรวดเร็ว และปลอดภัย	กองช่าง หมู่ที่ ๑
๑๐	โครงการวางท่อระบายน้ำพร้อมบ่อพัก คสล. หมู่ที่ ๑ บ้านผู้หะลาย จากที่ดินนางดวงแข สุทธิจิต ถึงบริเวณที่ดินนางบุญอ้อม ทุ่งไฉด	เพื่อระบายน้ำท่วมขัง ช่วงฤดูฝนในพื้นที่ชุมชน /หมู่บ้านอย่างสะดวก รวดเร็ว	วางท่อ คสล.ขนาด ๐.๕๐ เมตร จำนวน ๕๐ ท่อน (ตามแบบแปลนของ อบต.กักหนาด)	-	-	๕๐,๐๐๐	๕๐,๐๐๐	๕๐,๐๐๐	สามารถระบายน้ำ ที่ท่วมขังในฤดูฝนในพื้นที่ ชุมชน/หมู่บ้านอย่าง สะดวกรวดเร็ว	กองช่าง หมู่ที่ ๑
๑๑	โครงการวางท่อระบายน้ำพร้อมบ่อพัก คสล. หมู่ที่ ๑ บ้านผู้หะลาย จากที่ดินนางสมทรง เริ่มเสริมสุข ถึงบริเวณที่ดินนายสถาน ทองกัก	เพื่อระบายน้ำท่วมขัง ช่วงฤดูฝนในพื้นที่ชุมชน /หมู่บ้านอย่างสะดวก รวดเร็ว	วางท่อ คสล.ขนาด ๐.๓๐ เมตร จำนวน ๖๐ ท่อน (ตามแบบแปลนของ อบต.กักหนาด)	-	-	๕๐,๐๐๐	๕๐,๐๐๐	๕๐,๐๐๐	สามารถระบายน้ำ ที่ท่วมขังในฤดูฝนในพื้นที่ ชุมชน/หมู่บ้านอย่าง สะดวกรวดเร็ว	กองช่าง หมู่ที่ ๑
รวม	๓ โครงการ			-	-	๑๑๘,๐๐๐	๑๑๘,๐๐๐	๑๑๘,๐๐๐		

- ก. ยุทธศาสตร์ชาติ ๒๐ ปี ยุทธศาสตร์ที่ ๑. ด้านความมั่นคง
- ข. แผนพัฒนาเศรษฐกิจและสังคมแห่งชาติ ฉบับที่ ๑๓ หมายเหตุที่ ๒ การท่องเที่ยวเป็นคุณภาพและความยั่งยืน
- ค. Sustainable Development Goals: SDGs เป้าหมายที่ ๑ การเปลี่ยนการเชื่อมโยงกับอุตสาหกรรมและบริการที่มีศักยภาพ
- ง. ยุทธศาสตร์จังหวัดสุพรรณบุรี ยุทธศาสตร์ที่ ๑. การเพิ่มศักยภาพการผลิตสินค้าเกษตรและอุตสาหกรรมให้ได้มาตรฐาน เพื่อการแข่งขันทางการค้าและการพัฒนาที่ยั่งยืน
- จ. ยุทธศาสตร์การพัฒนาระบบของ อบต. ในเขตจังหวัดสุพรรณบุรี ยุทธศาสตร์ที่ ๗ การพัฒนาโครงสร้างพื้นฐาน การพัฒนาโครงสร้างพื้นฐานและระบบสาธารณูปโภคให้อยู่ในเกณฑ์ที่ได้มาตรฐาน
๓. ยุทธศาสตร์การพัฒนาด้านโครงสร้างพื้นฐาน
- ๓.๒ กลยุทธ์ดำเนินการปรับปรุงโครงสร้างพื้นฐานให้ได้มาตรฐานที่ดี เพื่อการบริการสาธารณะ
- (๒) แผนงานอุตสาหกรรมและการโยธา

แบบ ผ. ๐๒

ที่	โครงการ	วัตถุประสงค์	เป้าหมาย (ผลผลิตของโครงการ)	งบประมาณ				ตัวชี้วัด (KPI)	ผลที่คาดว่าจะได้รับ	หน่วยงาน รับผิดชอบ
				๒๕๖๖ (บาท)	๒๕๖๗ (บาท)	๒๕๖๘ (บาท)	๒๕๖๙ (บาท)			
๑๒	โครงการซ่อมแซมถนนเลนหินคลุกพร้อมปรับเกลี่ยเรียบ หมู่ที่ ๒ บ้านดอนหอยค้อย จากบริเวณถนนนางเกษม โห้หอง ถึงบริเวณคั่นคลองส่งน้ำ ๕๔-๒๔ พร้อมแยกถึงบริเวณที่นา นางละเวียด ยอดตลาดและพร้อมแยกที่นาสายลาก ฟ้อนรำดี (การเพิ่มเติมฯ ครั้งที่ ๓/๒๕๖๗)	เพื่อเพิ่มเส้นทาง ที่สะดวก รวดเร็ว และปลอดภัย	ผิวจราจรกว้าง ๒.๕๐ เมตร ยาว ๑.๒๐๐ เมตร หน้า ๐.๑๐ เมตร คิดเป็นหินคลุกไม่น้อยกว่า ๓๐๐ ลูกบาศก์เมตร	-	-	๑๓๐,๐๐๐	๑๓๐,๐๐๐	ถนนยาว ๑,๒๐๐ เมตร	ประชาชนมีเส้นทาง ที่สะดวก รวดเร็ว และปลอดภัย	กองช่าง หมู่ที่ ๒
๑๓	โครงการซ่อมแซมถนนเลนหินคลุกพร้อมปรับเกลี่ยเรียบ หมู่ที่ ๒ บ้านดอนหอยค้อย จากบริเวณคั่นคลองจรเข้สามพัน ถึงบริเวณที่นาหนองหวอน ฟานทองพร้อมแยกถึงบริเวณที่นา นางดาวเลื่อน แซ่ดีพร้อมแยกถึงบริเวณที่นาขยเลิศ จังจ๊ก และพร้อมแยกที่นาสายเสม็ดกดี ก็ลิ้นไผ่ (การเพิ่มเติมฯ ครั้งที่ ๓/๒๕๖๗)	เพื่อเพิ่มเส้นทาง ที่สะดวก รวดเร็ว และปลอดภัย	ผิวจราจรกว้าง ๒.๕๐ เมตร ยาว ๑.๙๐๐ เมตร หน้า ๐.๑๐ เมตร คิดเป็นหินคลุกไม่น้อยกว่า ๔๗๕ ลูกบาศก์เมตร	-	-	๒๐๐,๐๐๐	๒๐๐,๐๐๐	ถนนยาว ๑,๙๐๐ เมตร	ประชาชนมีเส้นทาง ที่สะดวก รวดเร็ว และปลอดภัย	กองช่าง หมู่ที่ ๒
รวม	๒ โครงการ			-	-	๓๓๐,๐๐๐	๓๓๐,๐๐๐			๓๓๐,๐๐๐

ก. ยุทธศาสตร์ชาติ ๒๐ ปี ยุทธศาสตร์ที่ ๑. ด้านความมั่นคง

ข. แผนพัฒนาเศรษฐกิจและสังคมแห่งชาติ ฉบับที่ ๑๓ หมายเหตุที่ ๒ การท่องเที่ยวเป็นความยั่งยืน

ค. Sustainable Development Goals: SDGs เป้าหมายที่ ๑ การเปลี่ยนการท่องเที่ยวที่ยั่งยืน

ง. ยุทธศาสตร์จังหวัดสุพรรณบุรี ยุทธศาสตร์ที่ ๑. การเพิ่มศักยภาพการผลิตสินค้าเกษตรและอุตสาหกรรมให้ได้มาตรฐาน เพื่อการแข่งขันทางการค้าและการพัฒนาที่ยั่งยืน

จ. ยุทธศาสตร์การพัฒนาของ อปท. ในเขตจังหวัดสุพรรณบุรี ยุทธศาสตร์ที่ ๗ การพัฒนาโครงสร้างพื้นฐาน การพัฒนาโครงสร้างพื้นฐาน การพัฒนาโครงสร้างพื้นฐานที่อยู่ในเขตที่ได้มาตรฐาน

๓. ยุทธศาสตร์การพัฒนาด้านโครงสร้างพื้นฐาน

๓.๒ กฤษฎีคดีดำเนินการปรับปรุงโครงสร้างพื้นฐานให้ได้มาตรฐานที่ดี เพื่อการบริการสาธารณะ

(๒) แผนงานอุตสาหกรรมและการโยธา/งานหินคลุก

แบบ ผ. ๐๒

ที่	โครงการ	วัตถุประสงค์	เป้าหมาย (ผลผลิตของโครงการ)	งบประมาณ					ตัวชี้วัด (KPI)	ผลที่คาดว่าจะได้รับ	หน่วยงาน รับผิดชอบ
				๒๕๖๖ (บาท)	๒๕๖๗ (บาท)	๒๕๖๘ (บาท)	๒๕๖๙ (บาท)	๒๕๗๐ (บาท)			
๑๔	โครงการซ่อมแซมถนนถนนหินคลุกพร้อมปรับเกลี่ยเรียบ หมู่ที่ ๒ บ้านดอนหอคอย จากบริเวณที่นางละเอียด ยอดตลาด ถึงบริเวณที่นางละเอียด มगरจัน (การเพิ่มเติมฯ ครั้งที่ ๓/๒๕๖๗)	เพื่อเพิ่มเส้นทาง ที่สะดวก รวดเร็ว และปลอดภัย	ผิวจราจรกว้าง ๒.๕๐ เมตร ยาว ๑.๑๐๐ เมตร หนา ๐.๑๐ เมตร คิดเป็นหินคลุกไม่น้อยกว่า ๒๗๕ ลูกบาศก์เมตร	-	-	๑๒๐,๐๐๐	๑๒๐,๐๐๐	๑๒๐,๐๐๐	ถนนยาว ๑.๑๐๐ เมตร	ประชาชนมีเส้นทาง ที่สะดวก รวดเร็ว และปลอดภัย	กองช่าง หมู่ที่ ๒
๑๕	โครงการซ่อมแซมถนนถนนหินคลุกพร้อมปรับเกลี่ยเรียบ หมู่ที่ ๒ บ้านดอนหอคอย จากบริเวณที่นางละเอียด ถึงบริเวณที่นายประวิง มगरจันพร้อมแยกถึง บริเวณที่นายวิเศษ สร้อยคำข้าว (การเพิ่มเติมฯ ครั้งที่ ๓/๒๕๖๗)	เพื่อเพิ่มเส้นทาง ที่สะดวก รวดเร็ว และปลอดภัย	ผิวจราจรกว้าง ๒.๕๐ เมตร ยาว ๒.๕๐๐ เมตร หนา ๐.๑๐ เมตร คิดเป็นหินคลุกไม่น้อยกว่า ๖๒๕ ลูกบาศก์เมตร	-	-	๒๖๐,๐๐๐	๒๖๐,๐๐๐	๒๖๐,๐๐๐	ถนนยาว ๖๐๐ เมตร	ประชาชนมีเส้นทาง ที่สะดวก รวดเร็ว และปลอดภัย	กองช่าง หมู่ที่ ๒
๑๖	โครงการซ่อมแซมถนนถนนหินคลุกพร้อมปรับเกลี่ยเรียบ หมู่ที่ ๓ บ้านดอนพุทรา จากบริเวณที่ดินนางสำอานงค์ สิบบุก ถึงบริเวณที่นางนันทน์ เมธาพัฒนาเนินชัย ถึงบริเวณ ที่นางนางปราณีต์ แจ้งวัฒนาพร้อมแยก (การเพิ่มเติมฯ ครั้งที่ ๓/๒๕๖๗)	เพื่อเพิ่มเส้นทาง ที่สะดวก รวดเร็ว และปลอดภัย	ผิวจราจรกว้าง ๒.๕๐ เมตร ยาว ๑.๕๐๐ เมตร หนา ๐.๑๐ เมตร คิดเป็นหินคลุกไม่น้อยกว่า ๓๗๕ ลูกบาศก์เมตร	-	-	๑๖๐,๐๐๐	๑๖๐,๐๐๐	๑๖๐,๐๐๐	ถนนยาว ๑.๕๐๐ เมตร	ประชาชนมีเส้นทาง ที่สะดวก รวดเร็ว และปลอดภัย	กองช่าง หมู่ที่ ๓
รวม	๓ โครงการ			-	-	๕๔๐,๐๐๐	๕๔๐,๐๐๐	๕๔๐,๐๐๐			



- ก. ยุทธศาสตร์ชาติ ๒๐ ปี ยุทธศาสตร์ที่ ๑. ด้านความมั่นคง
- ข. แผนพัฒนาเศรษฐกิจและสังคมแห่งชาติ ฉบับที่ ๑๓ หมวดที่ ๒ การท่องเที่ยวเป็นคุณภาพและความยั่งยืน
- ค. Sustainable Development Goals: SDGs เป้าหมายที่ ๑ การเปลี่ยนการเชื่อมโยงกับอุตสาหกรรมและการบริการที่มีศักยภาพ
- ง. ยุทธศาสตร์จังหวัดสุพรรณบุรี ยุทธศาสตร์ที่ ๑. การเพิ่มศักยภาพการผลิตสินค้าเกษตรและอุตสาหกรรมให้ได้มาตรฐาน เพื่อการแข่งขันทางการค้าและการพัฒนาที่ยั่งยืน
- จ. ยุทธศาสตร์การพัฒนาของ อปท. ในเขตจังหวัดสุพรรณบุรี ยุทธศาสตร์ที่ ๗ การพัฒนาโครงสร้างพื้นฐาน การพัฒนาโครงสร้างพื้นฐานและระบบสาธารณูปโภคให้อยู่ในเกณฑ์ที่ได้มาตรฐาน
๓. ยุทธศาสตร์การพัฒนาตำบลโครงสร้างพื้นฐาน
- ๓.๒ กลยุทธ์ดำเนินการปรับปรุงโครงสร้างพื้นฐานให้ได้มาตรฐานที่ดี เพื่อการบริการสาธารณะ
- (๒) แผนงานอุตสาหกรรมและการโยธา/งานหินคลุก

แบบ ผ. ๐๒

ที่	โครงการ	วัตถุประสงค์	เป้าหมาย (ผลผลิตของโครงการ)	งบประมาณ					ตัวชี้วัด (KPI)	ผลที่คาดว่าจะได้รับ	หน่วยงาน รับผิดชอบ
				๒๕๖๖ (บาท)	๒๕๖๗ (บาท)	๒๕๖๘ (บาท)	๒๕๖๙ (บาท)	๒๕๗๐ (บาท)			
๑๗	โครงการซ่อมแซมถนนเลนหินคลุกพร้อมปรับเกลี่ยเรียบ หมู่ที่ ๓ บ้านดอนพุทรา จากบริเวณที่นางโสน ไพเราะ ถึงบริเวณที่นายกำ กวงชัย	เพื่อเพิ่มเส้นทาง ที่สะดวก รวดเร็ว และปลอดภัย	ผิวจราจรกว้าง ๒.๕๐ เมตร ยาว ๗๐๐ เมตร หนา ๐.๑๐ เมตร คิดเป็นหินคลุกไม่น้อยกว่า ๑๗๕ ลูกบาศก์เมตร	-	-	๗๕,๐๐๐	๗๕,๐๐๐	๗๕,๐๐๐	ถนนยาว ๗๐๐ เมตร	ประชาชนมีเส้นทาง ที่สะดวก รวดเร็ว และปลอดภัย	กองช่าง หมู่ที่ ๓
๑๘	โครงการซ่อมแซมถนนเลนหินคลุกพร้อมปรับเกลี่ยเรียบ หมู่ที่ ๓ บ้านดอนพุทรา จากบริเวณที่นางโสน ไพเราะ ถึงบริเวณที่นายเนียร โพธิ์ทองพร้อมแยก ที่นางละเอียด ชาวโพธิ์ทองและพร้อมแยก ที่นางบุญมา ศรีเทรา (การเพิ่มเติมฯ ครั้งที่ ๗/๒๕๖๗)	เพื่อเพิ่มเส้นทาง ที่สะดวก รวดเร็ว และปลอดภัย	ผิวจราจรกว้าง ๒.๕๐ เมตร ยาว ๑,๐๐๐ เมตร หนา ๐.๑๐ เมตร คิดเป็นหินคลุกไม่น้อยกว่า ๒๕๐ ลูกบาศก์เมตร	-	-	๑๑๐,๐๐๐	๑๑๐,๐๐๐	๑๑๐,๐๐๐	ถนนยาว ๑,๐๐๐ เมตร	ประชาชนมีเส้นทาง ที่สะดวก รวดเร็ว และปลอดภัย	กองช่าง หมู่ที่ ๓
รวม	๒ โครงการ			-	-	๑๘๕,๐๐๐	๑๘๕,๐๐๐	๑๘๕,๐๐๐			

ก. ยุทธศาสตร์ชาติ ๒๐ ปี ยุทธศาสตร์ที่ ๑. ด้านความมั่นคง

ข. แผนพัฒนาเศรษฐกิจและสังคมแห่งชาติ ฉบับที่ ๑๓ หมวดภายใต้ที่ ๒ การท่องเที่ยวเป็นคุณภาพและความยั่งยืน

ค. Sustainable Development Goals: SDGs เป้าหมายที่ ๑ การเปลี่ยนการท่องเที่ยวเป็นภาคอุตสาหกรรมและการบริการที่มีศักยภาพ

ง. ยุทธศาสตร์จังหวัดสุพรรณบุรี ยุทธศาสตร์ที่ ๑. การเพิ่มศักยภาพการผลิตสินค้าเกษตรและอุตสาหกรรมให้ได้มาตรฐาน เพื่อการแข่งขันทางการค้าและการพัฒนาที่ยั่งยืน

จ. ยุทธศาสตร์การพัฒนาระบบโครงสร้างพื้นฐาน การพัฒนาโครงสร้างพื้นฐาน การพัฒนาโครงสร้างพื้นฐาน การพัฒนาโครงสร้างพื้นฐานให้อยู่ในเกณฑ์ที่ได้มาตรฐาน

ฉ. ยุทธศาสตร์การพัฒนาโครงสร้างพื้นฐาน

๓.๒ กลยุทธ์ดำเนินการปรับปรุงโครงสร้างพื้นฐานให้ได้มาตรฐานที่ดี เพื่อการบริการสาธารณะ

(๒) แผนงานอุตสาหกรรมและการโยธา/งานหินคลุก

แบบ ผ. ๐๒

ที่	โครงการ	วัตถุประสงค์	เป้าหมาย (ผลผลิตของโครงการ)	งบประมาณ					ตัวชี้วัด (KPI)	ผลที่คาดว่าจะได้รับ	หน่วยงาน รับผิดชอบ
				๒๕๖๖ (บาท)	๒๕๖๗ (บาท)	๒๕๖๘ (บาท)	๒๕๖๙ (บาท)	๒๕๗๐ (บาท)			
๑๙	โครงการซ่อมแซมถนนถนนหินคลุกพร้อมปรับเกลี่ยเรียบ หมู่ที่ ๓ บ้านดอนพุทรา จากบริเวณที่ดินบางทิว สายคำข้าว ถึงบริเวณที่นาบางมอเต๋ มาศศิริมาชน์ พร้อมแยก ที่นาบางมอเต๋ เยี่ยมวีระ (การเพิ่มเติมฯ ครั้งที่ ๓/๒๕๖๗)	เพื่อเพิ่มเส้นทาง ที่สะดวก รวดเร็ว และปลอดภัย	ผิวจราจรกว้าง ๓ เมตร ยาว ๙๕๐ เมตร หนา ๐.๑๐ เมตร คิดเป็นหินคลุกไม่น้อยกว่า ๒๘๕ ลูกบาศก์เมตร	-	๑๒๐,๐๐๐	๑๒๐,๐๐๐	๑๒๐,๐๐๐	๑๒๐,๐๐๐	๑๒๐,๐๐๐	ความยาวถนน ๙๕๐ เมตร	กองช่าง หมู่ที่ ๓
๒๐	โครงการซ่อมแซมถนนถนนหินคลุกพร้อมปรับเกลี่ยเรียบ หมู่ที่ ๔ บ้านดอนแก้ว จากบริเวณที่ดินบางทิว สายสารี ถึงบริเวณที่ดินบางมอเต๋ ทางขีโตพร้อมแยกถึงบริเวณบ้าน นางน้ำนอง จรใต้ (การเพิ่มเติมฯ ครั้งที่ ๓/๒๕๖๗)	เพื่อเพิ่มเส้นทาง ที่สะดวก รวดเร็ว และปลอดภัย	ผิวจราจรกว้าง ๒.๕๐ เมตร ยาว ๑,๖๐๐ เมตร หนา ๐.๑๐ เมตร คิดเป็นหินคลุกไม่น้อยกว่า ๔๐๐ ลูกบาศก์เมตร	-	๑๗๐,๐๐๐	๑๗๐,๐๐๐	๑๗๐,๐๐๐	๑๗๐,๐๐๐	ความยาวถนน ๑,๖๐๐ เมตร	กองช่าง หมู่ที่ ๔	
๒๑	โครงการซ่อมแซมถนนถนนหินคลุกพร้อมปรับเกลี่ยเรียบ หมู่ที่ ๔ บ้านดอนแก้ว จากบริเวณที่ดินบางสวนใต้ แสนสมบูรณ์ ถึงบริเวณที่นาวยจินดา ข้างเขี้ยว พร้อมแยกถึงบริเวณ ที่นาบางทิว อ่างคงหาญพร้อมแยกถึงบริเวณ ที่นาบางขวัญเย็น ยอดตลาด (การเพิ่มเติมฯ ครั้งที่ ๓/๒๕๖๗)	เพื่อเพิ่มเส้นทาง ที่สะดวก รวดเร็ว และปลอดภัย	ผิวจราจรกว้าง ๒.๕๐ เมตร ยาว ๑,๕๐๐ เมตร หนา ๐.๑๐ เมตร คิดเป็นหินคลุกไม่น้อยกว่า ๔๕๐ ลูกบาศก์เมตร	-	๑๙๐,๐๐๐	๑๙๐,๐๐๐	๑๙๐,๐๐๐	๑๙๐,๐๐๐	ความยาวถนน ๑,๕๐๐ เมตร	กองช่าง หมู่ที่ ๔	
รวม	๓ โครงการ			-	๔๘๐,๐๐๐	๔๘๐,๐๐๐	๔๘๐,๐๐๐	๔๘๐,๐๐๐			

- ก. ยุทธศาสตร์ชาติ ๒๐ ปี ยุทธศาสตร์ที่ ๑. ด้านความมั่นคง
- ข. แผนพัฒนาเศรษฐกิจและสังคมแห่งชาติ ฉบับที่ ๑๓ หมายเหตุที่ ๒ การท่องเที่ยวอย่างรับผิดชอบต่อสังคมและคุณภาพและความยั่งยืน
- ค. Sustainable Development Goals: SDGs เป้าหมายที่ ๑ การขจัดความยากจนและการบริการที่มีศักยภาพ
- ง. ยุทธศาสตร์จังหวัดสุพรรณบุรี ยุทธศาสตร์ที่ ๑. การเพิ่มศักยภาพการผลิตสินค้าเกษตรและอุตสาหกรรมให้ได้มาตรฐาน เพื่อการแข่งขันทางการค้าและการพัฒนาที่ยั่งยืน
- จ. ยุทธศาสตร์การพัฒนาของ อปท. ในเขตจังหวัดสุพรรณบุรี ยุทธศาสตร์ที่ ๗ การพัฒนาโครงสร้างพื้นฐาน การพัฒนาโครงสร้างพื้นฐานและระบบสาธารณูปโภคให้อยู่ในเกณฑ์ที่ได้มาตรฐาน
- ฉ. ยุทธศาสตร์การพัฒนาในด้านโครงสร้างพื้นฐาน
- ๓.๒ กลยุทธ์ดำเนินการปรับปรุงโครงสร้างพื้นฐานให้ได้มาตรฐานที่ดี เพื่อการบริการสาธารณะ
- (๒) แผนงานอุตสาหกรรมและการโยธา/งานหินคลุก

แบบ ผ. ๐๒

ที่	โครงการ	วัตถุประสงค์	เป้าหมาย (ผลผลิตของโครงการ)	งบประมาณ					ตัวชี้วัด (KPI)	ผลที่คาดว่าจะได้รับ	หน่วยงาน รับผิดชอบ		
				๒๕๖๖ (บาท)	๒๕๖๗ (บาท)	๒๕๖๘ (บาท)	๒๕๖๙ (บาท)	๒๕๗๐ (บาท)					
๒๒	โครงการซ่อมแซมถนนเลนหินคลุกพร้อมปรับเกลี่ยเรียบ หมู่ที่ ๔ บ้านดอนแก้ว จากบริเวณลานตากข้าวถึงเขตติดต่อ เทศบาลตำบลจรเข้สามพัน (การเพิ่มเติมมา ครั้งที่ ๗/๒๕๖๗)	เพื่อเพิ่มเส้นทาง ที่สะดวก รวดเร็ว และปลอดภัย	กว้างเฉลี่ย ๒.๕๐ เมตร ยาว ๑.๒๐๐ เมตร หนาเฉลี่ย ๐.๑๐ เมตร คิดเป็นหินคลุกไม่น้อยกว่า ๓๐๐ ลูกบาศก์เมตร	-	๑๓๐,๐๐๐	๑๓๐,๐๐๐	๑๓๐,๐๐๐	๑๓๐,๐๐๐	๑๓๐,๐๐๐	๑๓๐,๐๐๐	ความยาวนาน ๑,๒๐๐ เมตร	ประชาชนมีเส้นทาง ที่สะดวกรวดเร็ว และปลอดภัย	กองช่าง หมู่ที่ ๔
๒๓	โครงการซ่อมแซมถนนเลนหินคลุกพร้อมปรับเกลี่ยเรียบ หมู่ที่ ๔ บ้านดอนแก้ว จากบริเวณที่นายกิตติพัฒน์ กลัดตลาด ถึงบริเวณที่คลองจรเข้สามพัน (การเพิ่มเติมมา ครั้งที่ ๗/๒๕๖๗)	เพื่อเพิ่มเส้นทาง ที่สะดวก รวดเร็ว และปลอดภัย	กว้างเฉลี่ย ๒.๕๐ เมตร ยาว ๙๐๐ เมตร หนาเฉลี่ย ๐.๑๐ เมตร คิดเป็นหินคลุกไม่น้อยกว่า ๒๒๕ ลูกบาศก์เมตร	-	๙๕,๐๐๐	๙๕,๐๐๐	๙๕,๐๐๐	๙๕,๐๐๐	๙๕,๐๐๐	๙๕,๐๐๐	ความยาวนาน ๙๐๐ เมตร	ประชาชนมีเส้นทาง ที่สะดวกรวดเร็ว และปลอดภัย	กองช่าง หมู่ที่ ๔
๒๔	โครงการซ่อมแซมถนนเลนหินคลุกพร้อมปรับเกลี่ยเรียบ หมู่ที่ ๔ บ้านดอนแก้ว จากบริเวณที่นายกาศกร กลัดเป็ด ถึงบริเวณคลองจรเข้สามพัน พร้อมแยกถึงบริเวณ ที่ดินนางชลอ ไร่ดี และพร้อมแยกบริเวณ ที่ดินนางทองเพียร แพนสนมบูรณ์ (การเพิ่มเติมมา ครั้งที่ ๗/๒๕๖๗)	เพื่อเพิ่มเส้นทาง ที่สะดวก รวดเร็ว และปลอดภัย	กว้างเฉลี่ย ๒.๕๐ เมตร ยาว ๑,๗๐๐ เมตร หนาเฉลี่ย ๐.๑๐ เมตร คิดเป็นหินคลุกไม่น้อยกว่า ๔๒๕ ลูกบาศก์เมตร	-	๑๘๐,๐๐๐	๑๘๐,๐๐๐	๑๘๐,๐๐๐	๑๘๐,๐๐๐	๑๘๐,๐๐๐	๑๘๐,๐๐๐	ความยาวนาน ๑,๗๐๐ เมตร	ประชาชนมีเส้นทาง ที่สะดวกรวดเร็ว และปลอดภัย	กองช่าง หมู่ที่ ๔
รวม	๓ โครงการ			-	๔๐๕,๐๐๐	๔๐๕,๐๐๐	๔๐๕,๐๐๐	๔๐๕,๐๐๐	๔๐๕,๐๐๐	๔๐๕,๐๐๐			

- ก. ยุทธศาสตร์ชาติ ๒๐ ปี ยุทธศาสตร์ที่ ๑. ด้านความมั่นคง
- ข. แผนพัฒนาเศรษฐกิจและสังคมแห่งชาติ ฉบับที่ ๑๓ หมวดภายใต้ ๒ การท่องเที่ยวเป็นคุณภาพและความยั่งยืน
- ค. Sustainable Development Goals: SDGs เป้าหมายที่ ๑ การเปลี่ยนการท่องเที่ยวเป็นภาคการผลิตและบริการที่มีศักยภาพ
- ง. ยุทธศาสตร์จังหวัดสุพรรณบุรี ยุทธศาสตร์ที่ ๑. การเพิ่มศักยภาพการผลิตสินค้าเกษตรและอุตสาหกรรมให้ได้มาตรฐาน เพื่อการแข่งขันทางการค้าและการพัฒนาที่ยั่งยืน
- จ. ยุทธศาสตร์การพัฒนาของ อปท. ในเขตจังหวัดสุพรรณบุรี ยุทธศาสตร์ที่ ๗ การพัฒนาโครงสร้างพื้นฐาน การพัฒนาโครงสร้างพื้นฐานและระบบสาธารณูปโภคให้อยู่ในเกณฑ์ที่ได้มาตรฐาน
- ฉ. ยุทธศาสตร์การพัฒนาต้นแบบโครงสร้างพื้นฐาน

๓.๒ กออยู่ดำเนินการปรับปรุงโครงสร้างพื้นฐานให้ได้มาตรฐานที่ดี เพื่อการบริการสาธารณะ

(๒) แผนงานอุตสาหกรรมและการโยธา/งานที่นคตล

แบบ ผ. ๐๒

ที่	โครงการ	วัตถุประสงค์	เป้าหมาย (ผลผลิตของโครงการ)	งบประมาณ				ตัวชี้วัด (KPI)	ผลที่คาดว่าจะได้รับ	หน่วยงานรับผิดชอบ
				๒๕๖๖ (บาท)	๒๕๖๗ (บาท)	๒๕๖๘ (บาท)	๒๕๖๙ (บาท)			
๒๕	โครงการซ่อมแซมถนนถนนดินลูกรังพร้อมปรับเกลี่ยเรียบ หมู่ที่ ๔ บ้านดอนม่วง จากบริเวณที่ดินนางวรรณ บุญมี ถึงบริเวณที่นางางชาติ ศรีเพรา (การเพิ่มเติมมา ครั้งที่ ๓/๒๕๖๗)	เพื่อเพิ่มเส้นทาง ที่สะดวก รวดเร็ว และปลอดภัย	ผิวจราจรกว้าง ๒.๕๐ เมตร ยาว ๖๐๐ เมตร หนาเฉลี่ย ๐.๑๐ เมตร คิดเป็นหินคลุกไม่น้อยกว่า ๑๕๐ ลูกบาศก์เมตร	-	-	๖๕,๐๐๐ (บาท)	๖๕,๐๐๐ (บาท)	๖๕,๐๐๐ (บาท)	ประชาชนมีเส้นทาง ที่สะดวก รวดเร็ว และปลอดภัย	กองช่าง หมู่ที่ ๔
๒๖	โครงการซ่อมแซมถนนถนนดินลูกรังพร้อมปรับเกลี่ยเรียบ หมู่ที่ ๔ บ้านดอนม่วง จากบริเวณบ้านนายสมหมาย อาจคงหยุด ถึงบริเวณที่นางางอนันต์ รัตนปัญญา พร้อมแยกถึง บริเวณที่นางางเกษร จิวทองและพร้อมแยกถึง บริเวณที่นางางตา วงศ์ษา (การเพิ่มเติมมา ครั้งที่ ๓/๒๕๖๗)	เพื่อเพิ่มเส้นทาง ที่สะดวก รวดเร็ว และปลอดภัย	ผิวจราจรกว้าง ๒.๕๐ เมตร ยาว ๑,๙๐๐ เมตร หนาเฉลี่ย ๐.๑๐ เมตร คิดเป็นหินคลุกไม่น้อยกว่า ๔๑๕ ลูกบาศก์เมตร	-	-	๑๙๐,๐๐๐ (บาท)	๑๙๐,๐๐๐ (บาท)	๑๙๐,๐๐๐ (บาท)	ประชาชนมีเส้นทาง ที่สะดวก รวดเร็ว และปลอดภัย	กองช่าง หมู่ที่ ๔
๒๗	โครงการซ่อมแซมถนนถนนดินลูกรังพร้อมปรับเกลี่ยเรียบ หมู่ที่ ๕ บ้านทางตลาด จากถนนศรีสำราญ ถึงที่ดินนางสาวพรลภัส ศรีเพรา (การเพิ่มเติมมา ครั้งที่ ๓/๒๕๖๗)	เพื่อเพิ่มเส้นทาง ที่สะดวก รวดเร็ว และปลอดภัย	ผิวจราจรกว้าง ๒.๕๐ เมตร ยาว ๑,๒๐๐ เมตร หนาเฉลี่ย ๐.๑๐ เมตร คิดเป็นหินคลุกไม่น้อยกว่า ๓๐๐ ลูกบาศก์เมตร	-	-	๑๓๐,๐๐๐ (บาท)	๑๓๐,๐๐๐ (บาท)	๑๓๐,๐๐๐ (บาท)	ประชาชนมีเส้นทาง ที่สะดวก รวดเร็ว และปลอดภัย	กองช่าง หมู่ที่ ๕
รวม	๓ โครงการ			-	-	๓๕๕,๐๐๐ (บาท)	๓๕๕,๐๐๐ (บาท)	๓๕๕,๐๐๐ (บาท)		

ก. ยุทธศาสตร์ชาติ ๒๐ ปี ยุทธศาสตร์ที่ ๑. ด้านความมั่นคง

ข. แผนพัฒนาเศรษฐกิจและสังคมแห่งชาติ ฉบับที่ ๑๓ หมายเหตุที่ ๒ การท่องเที่ยวในคุณภาพและควมยั่งยืน

ค. Sustainable Development Goals: SDGs เป้าหมายที่ ๑ การเปลี่ยนการท่องเที่ยวของคุณภาพสูงที่เชื่อมโยงกับอุตสาหกรรมและการบริการที่มีคุณภาพ

ง. ยุทธศาสตร์จังหวัดสุพรรณบุรี ยุทธศาสตร์ที่ ๑. การเพิ่มศักยภาพการผลิตสินค้าเกษตรและอุตสาหกรรมให้ได้มาตรฐาน เพื่อการแข่งขันทางการค้าและการพัฒนาที่ยั่งยืน

จ. ยุทธศาสตร์การพัฒนาของ อปท. ในเขตจังหวัดสุพรรณบุรี ยุทธศาสตร์ที่ ๗ การพัฒนาโครงสร้างพื้นฐาน การพัฒนาโครงสร้างพื้นฐานและระบบสาธารณูปโภคให้อยู่ในเกณฑ์ที่ได้มาตรฐาน

๓. ยุทธศาสตร์การพัฒนาด้านโครงสร้างพื้นฐาน

๓.๒ กลยุทธ์ดำเนินการปรับปรุงโครงสร้างพื้นฐานให้ได้มาตรฐานที่ดี เพื่อการบริการสาธารณะ

(๒) แผนงานอุตสาหกรรมและการโยธา/งานหินคลุก

แบบ ผ. ๐๒

ที่	โครงการ	วัตถุประสงค์	เป้าหมาย (ผลผลิตของโครงการ)	งบประมาณ				ตัวชี้วัด (KPI)	ผลที่คาดว่าจะได้รับ	หน่วยงาน รับผิดชอบ
				๒๕๖๖ (บาท)	๒๕๖๗ (บาท)	๒๕๖๘ (บาท)	๒๕๖๙ (บาท)			
๒๘	โครงการซ่อมแซมถนนเลนหินคลุกพร้อมปรับปรุงเกลียวรอบ หมู่ที่ ๕ บ้านทางตลาด ที่ดินนายระยอง รูปเดิม ถึงที่ดิน นายทวีป ศรีเพรา พร้อมแยกที่สาธารณะประโยชน์และ (การเพิ่มเติมฯ ครั้งที่ ๗/๒๕๖๗)	เพื่อเพิ่มเส้นทาง ที่สะดวก รวดเร็ว และปลอดภัย	ผิวจราจรกว้าง ๒.๕๐ เมตร ยาว ๔๐๐ เมตร หนา ๐.๑๐ เมตร คิดเป็นหินคลุกไม่น้อยกว่า ๓๐๐ ลูกบาศก์เมตร	-	๔๕,๐๐๐	๔๕,๐๐๐	๔๕,๐๐๐	ถนนยาว ๔๐๐ เมตร	ประชาชนมีเส้นทาง ที่สะดวกรวดเร็ว และปลอดภัย	กองช่าง หมู่ที่ ๕
๒๙	โครงการซ่อมแซมถนนเลนหินคลุกพร้อมปรับปรุงเกลียวรอบ หมู่ที่ ๕ บ้านทางตลาด จากที่ดินนายดำ ตามสมัย ถึงที่ดินนายสุทิน อาจคงหาญ พร้อมแยก (การเพิ่มเติมฯ ครั้งที่ ๗/๒๕๖๗)	เพื่อเพิ่มเส้นทาง ที่สะดวก รวดเร็ว และปลอดภัย	ผิวจราจรกว้าง ๒.๕๐ เมตร ยาว ๔๐๐ เมตร หนา ๐.๑๐ เมตร คิดเป็นหินคลุกไม่น้อยกว่า ๑๐๐ ลูกบาศก์เมตร	-	๔๕,๐๐๐	๔๕,๐๐๐	๔๕,๐๐๐	ถนนยาว ๔๐๐ เมตร	ประชาชนมีเส้นทาง ที่สะดวกรวดเร็ว และปลอดภัย	กองช่าง หมู่ที่ ๕
๓๐	โครงการซ่อมแซมถนนเลนหินคลุกพร้อมปรับปรุงเกลียวรอบ หมู่ที่ ๕ บ้านทางตลาด จากถนนลาดยางบ้านทางตลาด - บ้านศรีสำราญ ถึงเขตติดต่อเทศบาลตำบลจรเข้ม่าพื้นที่ (การเพิ่มเติมฯ ครั้งที่ ๗/๒๕๖๗)	เพื่อเพิ่มเส้นทาง ที่สะดวก รวดเร็ว และปลอดภัย	ผิวจราจรกว้าง ๓ เมตร ยาว ๑,๕๐๐ เมตร หนา ๐.๑๐ เมตร คิดเป็นหินคลุกไม่น้อยกว่า ๔๕๐ ลูกบาศก์เมตร	-	๑๙๐,๐๐๐	๑๙๐,๐๐๐	๑๙๐,๐๐๐	ถนนยาว ๑,๕๐๐ เมตร	ประชาชนมีเส้นทาง ที่สะดวกรวดเร็ว และปลอดภัย	กองช่าง หมู่ที่ ๕
รวม	๓ โครงการ			-	๒๘๐,๐๐๐	๒๘๐,๐๐๐	๒๘๐,๐๐๐			

ก. ยุทธศาสตร์ชาติ ๒๐ ปี ยุทธศาสตร์ที่ ๑. ด้านความมั่นคง

ข. แผนพัฒนาเศรษฐกิจและสังคมแห่งชาติ ฉบับที่ ๑๓ หมวดหมายที่ ๒ การท่องเที่ยวอันคุณภาพและความยั่งยืน

ค. Sustainable Development Goals: SDGs เป้าหมายที่ ๑ การเปลี่ยนการท่องเที่ยวที่ยั่งยืนกับอุตสาหกรรมและบริการที่มีศักยภาพ

ง. ยุทธศาสตร์จังหวัดสุพรรณบุรี ยุทธศาสตร์ที่ ๑. การเพิ่มศักยภาพการผลิตสินค้าเกษตรและอุตสาหกรรมที่ได้มาตรฐาน เพื่อการแข่งขันทางการค้าและการพัฒนาที่ยั่งยืน

จ. ยุทธศาสตร์จังหวัดสุพรรณบุรี ยุทธศาสตร์ที่ ๗ การพัฒนาโครงสร้างพื้นฐาน การพัฒนาโครงสร้างพื้นฐาน และการระบบสาธารณูปโภคให้อยู่ในเกณฑ์ที่ได้มาตรฐาน

๓. ยุทธศาสตร์การพัฒนาในด้านโครงสร้างพื้นฐาน

๓.๒ กลยุทธ์ดำเนินการปรับปรุงโครงสร้างพื้นฐานให้ได้มาตรฐานที่ดี เพื่อการบริการสาธารณะ

(๒) แผนงานอุตสาหกรรมและการโยธา/งานหินคลุก

แบบ ผ. ๐๒

ที่	โครงการ	วัตถุประสงค์	เป้าหมาย (ผลผลิตของโครงการ)	งบประมาณ				ตัวชี้วัด (KPI)	ผลที่คาดว่าจะได้รับ	หน่วยงานรับผิดชอบ
				๒๕๖๖ (บาท)	๒๕๖๗ (บาท)	๒๕๖๘ (บาท)	๒๕๖๙ (บาท)			
๓๑	โครงการซ่อมแซมถนนเลนหินคลุกพร้อมปรับเกลี่ยเรียบ หมู่ที่ ๖ บ้านลาดพร้าว จากที่ดินนายเขษิม อารจงหาญ ถึงบริเวณหนองน้ำสาธารณะหนองเขม (การเพิ่มเติมฯ ครั้งที่ ๗/๒๕๖๗)	เพื่อเพิ่มเส้นทางที่สะดวก รวดเร็ว และปลอดภัย	ผิวจราจรกว้าง ๒.๕๐ เมตร ยาว ๔๐๐ เมตร หนา ๐.๑๐ เมตร คิดเป็นหินคลุกไม่น้อยกว่า ๑๐๐ ลูกบาศก์เมตร	-	๔๕,๐๐๐	๔๕,๐๐๐	๔๕,๐๐๐	ถนนยาว ๔๐๐ เมตร	ประชาชนมีเส้นทางที่สะดวก รวดเร็ว และปลอดภัย	กองช่าง หมู่ที่ ๖
๓๒	โครงการซ่อมแซมถนนเลนหินคลุกพร้อมปรับเกลี่ยเรียบ หมู่ที่ ๖ บ้านลาดพร้าว บริเวณแยกจากถนนโยธา ราษฎร์ ถึงบริเวณที่นามางสายของ มะลิตง (การเพิ่มเติมฯ ครั้งที่ ๗/๒๕๖๗)	เพื่อเพิ่มเส้นทางที่สะดวก รวดเร็ว และปลอดภัย	ผิวจราจรกว้าง ๒.๕๐ เมตร ยาว ๒๐๐ เมตร หนา ๐.๑๐ เมตร คิดเป็นหินคลุกไม่น้อยกว่า ๕๐ ลูกบาศก์เมตร	-	๒๕,๐๐๐	๒๕,๐๐๐	ถนนยาว ๒๐๐ เมตร	ประชาชนมีเส้นทางที่สะดวก รวดเร็ว และปลอดภัย	กองช่าง อบต. หมู่ที่ ๖	
๓๓	โครงการซ่อมแซมถนนเลนหินคลุกพร้อมปรับเกลี่ยเรียบ หมู่ที่ ๖ บ้านลาดพร้าว บริเวณแยกบ้านนายสมนึก มากระจัน ถึงบริเวณที่ดินนายรวย มากระจัน (การเพิ่มเติมฯ ครั้งที่ ๗/๒๕๖๗)	เพื่อเพิ่มเส้นทางที่สะดวก รวดเร็ว และปลอดภัย	ผิวจราจรกว้าง ๒.๕๐ เมตร ยาว ๒๐๐ เมตร หนา ๐.๑๐ เมตร คิดเป็นหินคลุกไม่น้อยกว่า ๕๐ ลูกบาศก์เมตร	-	๒๕,๐๐๐	๒๕,๐๐๐	ถนนยาว ๒๐๐ เมตร	ประชาชนมีเส้นทางที่สะดวก รวดเร็ว และปลอดภัย	กองช่าง อบต. หมู่ที่ ๖	
รวม	๓ โครงการ			-	๙๕,๐๐๐	๙๕,๐๐๐	๙๕,๐๐๐			

- ก. ยุทธศาสตร์ชาติ ๒๐ ปี ยุทธศาสตร์ที่ ๑. ด้านความมั่นคง
- ข. แผนพัฒนาเศรษฐกิจและสังคมแห่งชาติ ฉบับที่ ๑๓ หมวดหมายที่ ๒ การท่องเที่ยวอันคุณภาพและความยั่งยืน
- ค. Sustainable Development Goals: SDGs เป้าหมายที่ ๑ การเปลี่ยนการท่องเที่ยวที่ยั่งยืนคุณภาพสูงที่เชื่อมโยงกับอุตสาหกรรมและบริการที่มีศักยภาพ
- ง. ยุทธศาสตร์จังหวัดสุพรรณบุรี ยุทธศาสตร์ที่ ๑. การเพิ่มศักยภาพการผลิตสินค้าเกษตรและอุตสาหกรรมที่ได้มาตรฐาน เพื่อการแข่งขันทางการค้าและการพัฒนาที่ยั่งยืน
- จ. ยุทธศาสตร์การพัฒนาของ อปท. ในเขตจังหวัดสุพรรณบุรี ยุทธศาสตร์ที่ ๓ การพัฒนาโครงสร้างพื้นฐาน การพัฒนาโครงสร้างพื้นฐานและระบบสาธารณูปโภคให้อยู่ในเกณฑ์ที่ได้มาตรฐาน
- ฉ. ยุทธศาสตร์การพัฒนาด้านโครงสร้างพื้นฐาน

แบบ ผ. ๐๒

๓.๒ กคยพธำเนินการปรับปรุงโครงสร้างพื้นฐานให้ได้มาตรฐานที่ดี เพื่อการบริการสาธารณะ

(๒) แผนงานยุทธศาสตร์และการโยธา/งานหินคลุก

ที่	โครงการ	วัตถุประสงค์	เป้าหมาย (ผลผลิตของโครงการ)	งบประมาณ				ผลที่คาดว่าจะได้รับ	หน่วยงานรับผิดชอบ
				๒๕๖๖ (บาท)	๒๕๖๗ (บาท)	๒๕๖๘ (บาท)	๒๕๖๙ (บาท)		
๓๔	โครงการซ่อมแซมถนนลงหินคลุกพร้อมปรับเกลียเรียบ หมู่ที่ ๖ บ้านลาดพร้าว บริเวณแยกบ้านนายชนมะสิงห์ บริเวณที่นาบางประจักษ์ ฝายออดิต (การเพิ่มเติมฯ ครั้งที่ ๓/๒๕๖๗)	เพื่อเพิ่มเส้นทางที่สะดวก รวดเร็ว และปลอดภัย	ผิวจราจรกว้าง ๒.๕๐ เมตร ยาว ๑๐๐ เมตร หน้า ๐.๑๐ เมตร คิดเป็นหินคลุกไม่น้อยกว่า ๒๕ ลูกบาศก์เมตร	-	๑๕,๐๐๐	๑๕,๐๐๐	๑๕,๐๐๐	ประชาชนมีเส้นทางที่สะดวก รวดเร็ว และปลอดภัย	กองช่าง อบต. หมู่ที่ ๖
๓๕	โครงการซ่อมแซมถนนลงหินคลุกพร้อมปรับเกลียเรียบ หมู่ที่ ๖ บ้านลาดพร้าว บริเวณบ้านนายอศวิน มากระจัน ถึงบริเวณที่นาบางประจักษ์ มากระจัน พร้อมแยกที่นาบางประจักษ์ อื่นอ่าว (การเพิ่มเติมฯ ครั้งที่ ๓/๒๕๖๗)	เพื่อเพิ่มเส้นทางที่สะดวก รวดเร็ว และปลอดภัย	ผิวจราจรกว้าง ๒.๕๐ เมตร ยาว ๑,๔๐๐ เมตร หน้า ๐.๑๐ เมตร คิดเป็นหินคลุกไม่น้อยกว่า ๓๕๐ ลูกบาศก์เมตร	-	๑๕๐,๐๐๐	๑๕๐,๐๐๐	๑๕๐,๐๐๐	ประชาชนมีเส้นทางที่สะดวก รวดเร็ว และปลอดภัย	กองช่าง อบต. หมู่ที่ ๖
๓๖	โครงการซ่อมแซมถนนลงหินคลุกพร้อมปรับเกลียเรียบ หมู่ที่ ๖ บ้านลาดพร้าว บริเวณที่นาบ่อไข่ ้วยเจริญ พร้อมแยกถึงบริเวณที่นาบ่อไข่วน มากระจัน (การเพิ่มเติมฯ ครั้งที่ ๓/๒๕๖๗)	เพื่อเพิ่มเส้นทางที่สะดวก รวดเร็ว และปลอดภัย	ผิวจราจรกว้าง ๒.๕๐ เมตร ยาว ๑,๖๐๐ เมตร หน้า ๐.๑๐ เมตร คิดเป็นหินคลุกไม่น้อยกว่า ๔๐๐ ลูกบาศก์เมตร	-	๑๗๐,๐๐๐	๑๗๐,๐๐๐	๑๗๐,๐๐๐	ประชาชนมีเส้นทางที่สะดวก รวดเร็ว และปลอดภัย	กองช่าง อบต. หมู่ที่ ๖
รวม	๓ โครงการ			-	๓๓๕,๐๐๐	๓๓๕,๐๐๐	๓๓๕,๐๐๐		

- ก. ยุทธศาสตร์ชาติ ๒๐ ปี ยุทธศาสตร์ที่ ๑. ด้านความมั่นคง
  - ข. แผนพัฒนาเศรษฐกิจและสังคมแห่งชาติ ฉบับที่ ๑๓ หมวดภายใต้ ๒ การท่องเที่ยวและคุณภาพและความยั่งยืน
  - ค. Sustainable Development Goals: SDGs เป้าหมายที่ ๑ การเปลี่ยนการท่องเที่ยวอย่างยั่งยืน
  - ง. ยุทธศาสตร์จังหวัดสุพรรณบุรี ยุทธศาสตร์ที่ ๑. การเพิ่มศักยภาพการผลิตสินค้าเกษตรและอุตสาหกรรมที่ได้มาตรฐาน เพื่อการแข่งขันทางการค้าและการพัฒนาที่ยั่งยืน
  - จ. ยุทธศาสตร์การพัฒนาระบบของ อบต. ในเขตจังหวัดสุพรรณบุรี ยุทธศาสตร์ที่ ๗ การพัฒนาโครงสร้างพื้นฐาน การพัฒนาระบบสาธารณูปโภคให้อยู่ในเกณฑ์ที่ได้มาตรฐาน
  - ฉ. ยุทธศาสตร์การพัฒนาระบบโครงสร้างพื้นฐาน
- ๓.๒ กลยุทธ์ดำเนินการปรับปรุงโครงสร้างพื้นฐานให้ได้มาตรฐานที่ดี เพื่อการบริการสาธารณะ
- (๒) แผนงานอุตสาหกรรมและการโยธา/งานที่นคลูก

แบบ ผ. ๐๒

ที่	โครงการ	วัตถุประสงค์	เป้าหมาย (ผลผลิตของโครงการ)	งบประมาณ					ตัวชี้วัด (KPI)	ผลที่คาดว่าจะได้รับ	หน่วยงาน รับผิดชอบ
				๒๕๖๖ (บาท)	๒๕๖๗ (บาท)	๒๕๖๘ (บาท)	๒๕๖๙ (บาท)	๒๕๗๐ (บาท)			
๓๗	โครงการซ่อมแซมถนนถนนที่นคลูกพร้อมปรับปรุงเกลี่ยเรียบ หมู่ที่ ๖ บ้านลาดพร้าว จากบริเวณที่นายดำรงเกียรติ คนทน ถึงบริเวณที่นางสาวพนม ศรีชานา (การเพิ่มเติมฯ ครั้งที่ ๓/๒๕๖๓)	เพื่อเพิ่มเส้นทาง ที่สะดวก รวดเร็ว และปลอดภัย	ผิวจราจรกว้าง ๒.๕๐ เมตร ยาว ๓๐๐ เมตร หนา ๐.๑๐ เมตร คิดเป็นหินคลุกไม่น้อยกว่า ๑๗๕ ลูกบาศก์เมตร	-	-	๗๕,๐๐๐	๗๕,๐๐๐	๗๕,๐๐๐	ถนนยาว ๓๐๐ เมตร	ประชาชนมีเส้นทาง ที่สะดวก รวดเร็ว และปลอดภัย	กองช่าง อบต. หมู่ที่ ๖
๓๘	โครงการปรับปรุงภูมิทัศน์หมู่ที่ ๖ บ้านลาดพร้าว บริเวณศาลาอเนกประสงค์บ้านลาดพร้าว โดยเสริมลงหินคลุกบดอัดแน่น (การเพิ่มเติมฯ ครั้งที่ ๓/๒๕๖๓)	เพื่อปรับปรุงพื้นที่ สาธารณะให้สามารถ จัดกิจกรรมต่าง ๆ ได้	กว้าง ๓๐ เมตร ยาว ๓๐ เมตร	-	-	๕๐๐,๐๐๐	๕๐๐,๐๐๐	-	กว้าง ๓๐ เมตร ยาว ๓๐ เมตร	มีสถานที่ที่พร้อมที่ สาธารณะในการจัด กิจกรรมต่าง ๆ หรืองานสาธารณะต่าง ๆ	กองช่าง อบต. หมู่ที่ ๖
๓๙	โครงการซ่อมแซมถนนถนนที่นคลูกพร้อมปรับปรุงเกลี่ยเรียบ หมู่ที่ ๗ บ้านดอนตะเคียน จากบริเวณที่ดินนายปัญญา อาจตงอายุ ถึงบริเวณที่นางนางเอี่ยมพร กิตติลาตพร้อมแยก ที่ดินนายฉวย ใช้ดีและพร้อมแยกถึงบริเวณ ที่นางนางสุรินทร์ แสนสมบูรณ์ (การเพิ่มเติมฯ ครั้งที่ ๓/๒๕๖๓)	เพื่อเพิ่มเส้นทาง ที่สะดวก รวดเร็ว และปลอดภัย	ผิวจราจรกว้าง ๒.๕๐ เมตร ยาว ๑,๗๐๐ เมตร หนา ๐.๑๐ เมตร คิดเป็นหินคลุกไม่น้อยกว่า ๔๒๕ ลูกบาศก์เมตร	-	-	๑๕๐,๐๐๐	๑๕๐,๐๐๐	๑๕๐,๐๐๐	ถนนยาว ๑,๗๐๐ เมตร	ประชาชนมีเส้นทาง ที่สะดวก รวดเร็ว และปลอดภัย	กองช่าง อบต. หมู่ที่ ๗
รวม	๓ โครงการ			-	-	๗๕๕,๐๐๐	๗๕๕,๐๐๐	๒๕๕,๐๐๐			



ก. ยุทธศาสตร์ชาติ ๒๐ ปี ยุทธศาสตร์ที่ ๑. ด้านความมั่นคง

ข. แผนพัฒนาเศรษฐกิจและสังคมแห่งชาติ ฉบับที่ ๑๓ หมายเหตุที่ ๒ การท่องเที่ยวเป็นคุณภาพและความยั่งยืน

ค. Sustainable Development Goals: SDGs เป้าหมายที่ ๑ การเปลี่ยนการท่องเที่ยวที่ยั่งยืนกับอุตสาหกรรมและบริการที่มีศักยภาพ

ง. ยุทธศาสตร์จังหวัดสุพรรณบุรี ยุทธศาสตร์ที่ ๑. การเพิ่มศักยภาพการผลิตสินค้าเกษตรและอุตสาหกรรมให้ได้อย่างยั่งยืน

จ. ยุทธศาสตร์การพัฒนาของ อปท. ในเขตจังหวัดสุพรรณบุรี ยุทธศาสตร์ที่ ๗ การพัฒนาโครงสร้างพื้นฐาน การพัฒนาโครงสร้างพื้นฐานและระบบสาธารณูปโภคให้อยู่ในเกณฑ์ที่ได้มาตรฐาน

๓. ยุทธศาสตร์การพัฒนาตำบลโครงสร้างพื้นฐาน

๓.๒ กลยุทธ์ดำเนินการปรับปรุงโครงสร้างพื้นฐานให้ได้มาตรฐานที่ดี เพื่อการบริการสาธารณะ

(๒) แผนงานอุตสาหกรรมและการโยธา/งานหินคลุก

แบบ ผ. ๐๒

ที่	โครงการ	วัตถุประสงค์	เป้าหมาย (ผลผลิตของโครงการ)	งบประมาณ				ตัวชี้วัด (KPI)	ผลที่คาดว่าจะได้รับ	หน่วยงาน รับผิดชอบ
				๒๕๖๖ (บาท)	๒๕๖๗ (บาท)	๒๕๖๘ (บาท)	๒๕๖๙ (บาท)			
๔๐	โครงการซ่อมแซมถนนเลนหินคลุกพร้อมปรับเกลี่ยเรียบ หมู่ที่ ๗ บ้านดอนตะเคียน จากบริเวณที่ถนน.ส.ลำดวน แก้วเพชร ถึงบริเวณคลองส่งน้ำ ๕๔-๒๔ พร้อมแยกถึงบริเวณที่นางสมจิต พรหมเพ็ญช่างและพร้อมแยกที่ดินนายบุญยัง แสนแท้ (การเพิ่มเติมฯ ครั้งที่ ๗/๒๕๖๗)	เพื่อเพิ่มเส้นทางที่สะดวก รวดเร็ว และปลอดภัย	ผิวจราจรกว้าง ๒.๕๐ เมตร ยาว ๑.๘๐๐ เมตร หน้า ๐.๑๐๐ เมตร คิดเป็นหินคลุกไม่น้อยกว่า ๔๕๐ ลูกบาศก์เมตร	-	-	๑๙๐,๐๐๐	๑๙๐,๐๐๐	๑๙๐,๐๐๐	ประชาชนมีเส้นทางที่สะดวก รวดเร็ว และปลอดภัย	กองช่าง อบต. หมู่ที่ ๗
๔๑	โครงการซ่อมแซมถนนเลนหินคลุกพร้อมปรับเกลี่ยเรียบ หมู่ที่ ๗ บ้านดอนตะเคียน บริเวณที่นา น.ส.พิศมัย มุทธนามัย ถึงบริเวณที่นายวิชาญ ลังทรัพย์ (การเพิ่มเติมฯ ครั้งที่ ๗/๒๕๖๗)	เพื่อเพิ่มเส้นทางที่สะดวก รวดเร็ว และปลอดภัย	ผิวจราจรกว้าง ๒.๕๐ เมตร ยาว ๕.๐๐ เมตร หน้า ๐.๑๐๐ เมตร คิดเป็นหินคลุกไม่น้อยกว่า ๑๒๕ ลูกบาศก์เมตร	-	-	๕๕,๐๐๐	๕๕,๐๐๐	๕๕,๐๐๐	ประชาชนมีเส้นทางที่สะดวก รวดเร็ว และปลอดภัย	กองช่าง อบต. หมู่ที่ ๗
๔๒	โครงการซ่อมแซมถนนเลนหินคลุกพร้อมปรับเกลี่ยเรียบ หมู่ที่ ๗ บ้านดอนตะเคียน จากบริเวณบ้านนายฉัตรชัย ศรีเพรา ถึงบริเวณที่นายประจวบ กระจากภาพ (การเพิ่มเติมฯ ครั้งที่ ๗/๒๕๖๗)	เพื่อเพิ่มเส้นทางที่สะดวก รวดเร็ว และปลอดภัย	ผิวจราจรกว้าง ๒.๕๐ เมตร ยาว ๓.๕๐ เมตร หน้า ๐.๑๐๐ เมตร คิดเป็นหินคลุกไม่น้อยกว่า ๘๘ ลูกบาศก์เมตร	-	-	๕๐,๐๐๐	๕๐,๐๐๐	๕๐,๐๐๐	ประชาชนมีเส้นทางที่สะดวก รวดเร็ว และปลอดภัย	กองช่าง อบต. หมู่ที่ ๗
รวม	๓ โครงการ			-	-	๒๘๕,๐๐๐	๒๘๕,๐๐๐	๒๘๕,๐๐๐		



- ก. ยุทธศาสตร์ชาติ ๒๐ ปี ยุทธศาสตร์ที่ ๑. ด้านความมั่นคง
- ข. แผนพัฒนาเศรษฐกิจและสังคมแห่งชาติ ฉบับที่ ๑๓ หมวดภายใต้ ๒ การท่องเที่ยวอย่างยั่งยืนคุณภาพและความยั่งยืน
- ค. Sustainable Development Goals: SDGs เป้าหมายที่ ๑ การเปลี่ยนการท่องเที่ยวที่ยั่งยืนคุณภาพสูงที่เชื่อมโยงกับอุตสาหกรรมและการบริการที่มีศักยภาพ
- ง. ยุทธศาสตร์จังหวัดสุพรรณบุรี ยุทธศาสตร์ที่ ๑. การเพิ่มศักยภาพการผลิตสินค้าเกษตรและอุตสาหกรรมให้ได้มาตรฐาน เพื่อการแข่งขันทางการค้าและการพัฒนาที่ยั่งยืน
- จ. ยุทธศาสตร์การพัฒนาของ อปท. ในเขตจังหวัดสุพรรณบุรี ยุทธศาสตร์ที่ ๗. การพัฒนาโครงสร้างพื้นฐาน การพัฒนาโครงสร้างพื้นฐานและระบบสาธารณูปโภคให้อยู่ในเกณฑ์ที่ได้มาตรฐาน
- ฉ. ยุทธศาสตร์การพัฒนาด้านโครงสร้างพื้นฐาน
- ๓.๒ กลยุทธ์ดำเนินการปรับปรุงโครงสร้างพื้นฐานให้ได้มาตรฐานที่ดี เพื่อการบริการสาธารณะ

แบบ ผ. ๐๒

(๒) แผนงานอุตสาหกรรมและการโยธา

ที่	โครงการ	วัตถุประสงค์	เป้าหมาย (ผลผลิตของโครงการ)	งบประมาณ					ตัวชี้วัด (KPI)	ผลที่คาดว่าจะได้รับ	หน่วยงานรับผิดชอบ
				๒๕๖๖ (บาท)	๒๕๖๗ (บาท)	๒๕๖๘ (บาท)	๒๕๖๙ (บาท)	๒๕๗๐ (บาท)			
๔๖	โครงการติดตั้งประตูระบายน้ำบานเหล็กเปิด - ปิด พร้อมฝั่งท่อ คสล. หมู่ที่ ๒ บ้านดอนหอยทอด บริเวณที่นาบางขุนจรอด สวายคำข้าว (การเพิ่มเติมฯ ครั้งที่ ๗/๒๕๖๓)	เพื่อป้องกันน้ำท่วมซึ่งในฤดูฝนและสามารถระบายน้ำออกจากพื้นที่เกษตรได้อย่างสะดวก รวดเร็ว	จำนวน ๑ ชุด	-	-	๓๐๐,๐๐๐	๓๐๐,๐๐๐	๓๐๐,๐๐๐	จำนวน ๑ ชุด	สามารถป้องกันน้ำท่วมซึ่งในช่วงฤดูฝนและระบายน้ำออกได้อย่างสะดวก รวดเร็ว	กองช่าง อบต. หมู่ที่ ๒
๔๗	โครงการก่อสร้างถนนคอนกรีตเสริมเหล็กหมู่ที่ ๔ บ้านดอนแก้ว ถนนคันคลอง ๕๗๖-๕๗๗-๕๗๘ (ฝั่งซ้าย) จากบริเวณถนนลาดยาง สพ ๓๕๐-๕ บ้านศรีสำราญ - ทางตลาด (กม. ๑+๗๖๖) ถึงบริเวณบ้านนางสาวนุภา เจริญวิทย์ (การเพิ่มเติมฯ ครั้งที่ ๗/๒๕๖๓)	เพื่อเพิ่มเส้นทางที่สะดวก รวดเร็ว และปลอดภัย	ผิวจราจรกว้างเฉลี่ย ๔.๐๐ เมตร ยาว ๑๕๐.๐๐ เมตร หน้า ๐.๑๕ เมตร หรือมีพื้นที่ก่อสร้างไม่น้อยกว่า ๗๒๐.๐๐ ตารางเมตร	-	-	๕๐๐,๐๐๐	๕๐๐,๐๐๐	-	ถนนยาว ๑๕๐ เมตร	ประชาชนไม่เส้นทางที่สะดวก รวดเร็ว และปลอดภัย	กองช่าง อบต. หมู่ที่ ๔
๔๘	โครงการก่อสร้างถนนคอนกรีตเสริมเหล็กหมู่ที่ ๔ บ้านดอนแก้ว ถนนคันคลอง ๕๗๖-๕๗๗-๕๗๘ (ฝั่งซ้าย) จากบริเวณบ้านนางสาวนุภา เจริญวิทย์ ถึงบริเวณที่ติมนางนกนวล พรหมทนะ (การเพิ่มเติมฯ ครั้งที่ ๗/๒๕๖๓)	เพื่อเพิ่มเส้นทางที่สะดวก รวดเร็ว และปลอดภัย	ผิวจราจรกว้างเฉลี่ย ๔.๐๐ เมตร ยาว ๑๕๐.๐๐ เมตร หน้า ๐.๑๕ เมตร หรือมีพื้นที่ก่อสร้างไม่น้อยกว่า ๗๒๐.๐๐ ตารางเมตร	-	-	๕๐๐,๐๐๐	๕๐๐,๐๐๐	-	ถนนยาว ๑๕๐ เมตร	ประชาชนไม่เส้นทางที่สะดวก รวดเร็ว และปลอดภัย	กองช่าง อบต. หมู่ที่ ๔
รวม	๓ โครงการ			-	-	๑,๓๐๐,๐๐๐	๑,๓๐๐,๐๐๐	๓๐๐,๐๐๐			

รายละเอียดโครงการพัฒนา

แผนพัฒนาท้องถิ่น (พ.ศ. ๒๕๖๖ - ๒๕๗๐)

การเพิ่มเติม การแก้ไข การเปลี่ยนแปลงแผนพัฒนา ครั้งที่ ๓/๒๕๖๗  
องค์การบริหารส่วนตำบลทุ่งทราย อำเภออุ้มผาง จังหวัดสุพรรณบุรี

- ก. ยุทธศาสตร์ชาติ ๒๐ ปี ยุทธศาสตร์ที่ ๓. การพัฒนาและเสริมสร้างศักยภาพคน
- ข. แผนพัฒนาเศรษฐกิจและสังคมแห่งชาติ ฉบับที่ ๑๓ หมายเหตุปีที่ ๑๒ กำลังคนสมรรถนะสูง
- ค. Sustainable Development Goals: SDGs เป้าหมายที่ ๑. คนไทยได้รับการพัฒนาอย่างเต็มศักยภาพในทุกช่วงวัย มีสมรรถนะที่จำเป็นสำหรับโลกยุคใหม่ มีคุณลักษณะตามบรรทัดฐานที่ดีของสังคม มีคุณธรรม จริยธรรม และภูมิใจร่วมกันต่อการพัฒนาอย่างพลิกโฉมฉบับสิ้นของโลก สามารถดำรงชีวิตร่วมกันในสังคมได้อย่างสงบสุข
- ง. ยุทธศาสตร์จังหวัดสุพรรณบุรี ยุทธศาสตร์ที่ ๔. การพัฒนาคุณภาพชีวิตของประชาชน
- จ. ยุทธศาสตร์การพัฒนาของ อปท. ในเขตจังหวัดสุพรรณบุรี ยุทธศาสตร์ที่ ๔. การขยายฐานโอกาสและคุณภาพในการศึกษาทุกระดับให้ตรงกับความต้องการของประชาชน
- ฉ. ยุทธศาสตร์การพัฒนาด้านสังคม การศึกษาและสาธารณสุข

๔.๒ กฤษฎาส่งเสริมกิจกรรมเด็กและเยาวชน พัฒนาศูนย์เด็กเล็กให้ได้มาตรฐาน

(๑) แผนงานการศึกษา

แบบ ผ. ๐๒

ที่	โครงการ	วัตถุประสงค์	เป้าหมาย (ผลผลิตของโครงการ)	งบประมาณ				ตัวชี้วัด (KPI)	ผลลัพธ์ที่คาดว่าจะได้รับ	หน่วยงาน ที่รับผิดชอบหลัก
				๒๕๖๖ (บาท)	๒๕๖๗ (บาท)	๒๕๖๘ (บาท)	๒๕๖๙ (บาท)			
๑	โครงการจัดซื้อที่ดินขนาดไม่ต่ำกว่า ๒ ไร่ สำหรับก่อสร้างศูนย์พัฒนาเด็กเล็กแบบมาตรฐาน ประเภทอาคารพัฒนาเด็กเล็กขนาด ๕๑ - ๘๐ คน (แบบที่ สค ศพท.๒ กรมส่งเสริมการปกครองท้องถิ่น กระทรวงมหาดไทย) (การเพิ่มเติมครั้งที่ ๓/๒๕๖๗)	เพื่อให้มีที่ดินในการก่อสร้างอาคารสถานที่ที่เหมาะสมสอดคล้องได้มาตรฐานในการจัดการเรียนการสอนของศูนย์พัฒนาเด็กเล็ก	เป็นอาคารพัฒนาเด็กเล็กขนาด ๕๑ - ๘๐ คน	-	-	๒,๐๐๐,๐๐๐	๒,๐๐๐,๐๐๐	จำนวนไม่ต่ำกว่า ๒ ไร่	มีศูนย์พัฒนาเด็กเล็กที่ได้มาตรฐานในการจัดการเรียนการสอนได้อย่างมีประสิทธิภาพและเพียงพอ กับความต้องการของคนในชุมชน/อบต. ทุ่งทราย	การศึกษา ศูนย์พัฒนา เด็กเล็ก อบต. ทุ่งทราย
รวม	๑ โครงการ			-	-	๒,๐๐๐,๐๐๐	๒,๐๐๐,๐๐๐			

รายละเอียดโครงการพัฒนา

แผนพัฒนาท้องถิ่น (พ.ศ. ๒๕๖๖ - ๒๕๗๐)

การเพิ่มเติม การแก้ไข การเปลี่ยนแปลงแผนพัฒนา ครั้งที่ ๓/๒๕๖๗

องค์การบริหารส่วนตำบลยี่งวง อําเภออยู่ทอง จังหวัดสุพรรณบุรี

ก. ยุทธศาสตร์ชาติ ๒๐ ปี ยุทธศาสตร์ที่ ๕ การสร้างการเติบโตบนคุณภาพชีวิตที่เป็นมิตรกับสิ่งแวดล้อม

ข. แผนพัฒนาเศรษฐกิจและสังคมแห่งชาติ ฉบับที่ ๑๓ หมายเหตุที่ ๑๑ ภัยธรรมชาติและการเปลี่ยนแปลงสภาพภูมิอากาศ

ค. Sustainable Development Goals: SDGs เป้าหมายที่ ๑. ความเสียหายนะผลกระทบจากภัยธรรมชาติและการเปลี่ยนแปลงสภาพภูมิอากาศลดลง

ง. ยุทธศาสตร์จังหวัดสุพรรณบุรี ยุทธศาสตร์ที่ ๓ การอนุรักษ์และพัฒนาทรัพยากรธรรมชาติและสิ่งแวดล้อมอย่างยั่งยืน

จ. ยุทธศาสตร์การพัฒนาของ อบท. ในเขตจังหวัดสุพรรณบุรี ยุทธศาสตร์ที่ ๕ การเสริมสร้างคุณภาพชีวิตสิ่งแวดล้อมควบคู่การอนุรักษ์ทรัพยากรธรรมชาติอย่างยั่งยืน

๕. ยุทธศาสตร์การพัฒนาตำบลยี่งวงและภูมิปัญญาท้องถิ่น

๕.๓ กลยุทธ์การส่งเสริม พัฒนาองค์ความรู้การเกษตร

(๒) แผนงานการเกษตร

แบบ ผ. ๐๒

ที่	โครงการ	วัตถุประสงค์	เป้าหมาย (ผลผลิตของโครงการ)	งบประมาณ				ตัวชี้วัด (KPI)	ผลที่คาดว่าจะได้รับ	หน่วยงาน รับผิดชอบ		
				๒๕๖๖ (บาท)	๒๕๖๗ (บาท)	๒๕๖๘ (บาท)	๒๕๖๙ (บาท)					
๑	โครงการขุดลอกคูคลองพร้อมกำจัดวัชพืช หมู่ที่ ๑ บ้านยี่งวงหลาย จากที่ดินนางบุญอ้อม ทั้ไปจัด ถึงบริเวณที่ดินนางจตุรณ พงษ์สุวรรณ	เพื่อสามารถระบายน้ำ ออกจากแหล่งชุมชน หมู่บ้านอย่างสะดวก รวดเร็วและสามารถ ป้องกันน้ำท่วมขัง ในฤดูฝน	ปากคลองกว้าง ๓ เมตร ก้นคลองกว้าง ๑ เมตร ยาว ๓๕๐ เมตร ขุดลอกลึกเฉลี่ย ๐.๓๐ เมตร คิดปริมาณดินขุดลอก ไม่น้อยกว่า ๒๑๐ ลูกบาศก์เมตร	-	-	๑๐,๐๐๐ (บาท)	๑๐,๐๐๐ (บาท)	๑๐,๐๐๐ (บาท)	๑๐,๐๐๐ (บาท)	๑๐,๐๐๐	สามารถระบายน้ำออก จากพื้นที่ชุมชนหมู่บ้าน ได้อย่างสะดวกรวดเร็ว ป้องกันน้ำท่วมขัง ในฤดูฝนได้	กองช่าง หมู่ที่ ๑
รวม	๑ โครงการ			-	-	๑๐,๐๐๐	๑๐,๐๐๐	๑๐,๐๐๐	๑๐,๐๐๐			

- ก. ยุทธศาสตร์ชาติ ๒๐ ปี ยุทธศาสตร์ที่ ๕ การสร้างการเติบโตบนคุณภาพชีวิตที่เป็นมิตรกับสิ่งแวดล้อม
- ข. แผนพัฒนาเศรษฐกิจและสังคมแห่งชาติ ฉบับที่ ๑๓ หมายเหตุที่ ๑๑ ภัยธรรมชาติและการเปลี่ยนแปลงสภาพภูมิอากาศ
- ค. Sustainable Development Goals: SDGs เป้าหมายที่ ๑. ความเสียหายและผลกระทบจากภัยธรรมชาติและการเปลี่ยนแปลงสภาพภูมิอากาศลดลง
- ง. ยุทธศาสตร์จังหวัดสุพรรณบุรี ยุทธศาสตร์ที่ ๓ การอนุรักษ์และการพัฒนาทรัพยากรธรรมชาติและสิ่งแวดล้อมภายใต้การมีส่วนร่วมอย่างยั่งยืน
- จ. ยุทธศาสตร์การพัฒนาของ อปท. ในเขตจังหวัดสุพรรณบุรี ยุทธศาสตร์ที่ ๔ การเสริมสร้างคุณภาพชีวิตสิ่งแวดล้อมควบคู่การอนุรักษ์ทรัพยากรธรรมชาติอย่างยั่งยืน
๕. ยุทธศาสตร์การพัฒนาสิ่งแวดล้อมและภูมิปัญญาท้องถิ่น
- ๕.๓ กลยุทธ์การส่งเสริม พัฒนาการและความรู้การเกษตร

(๒) แผนงานการเกษตร

แบบ ผ. ๐๒

ที่	โครงการ	วัตถุประสงค์	เป้าหมาย (ผลผลิตของโครงการ)	งบประมาณ				ตัวชี้วัด (KPI)	ผลที่คาดว่าจะได้รับ	หน่วยงานรับผิดชอบ			
				๒๕๖๖ (บาท)	๒๕๖๗ (บาท)	๒๕๖๘ (บาท)	๒๕๖๙ (บาท)						
๒	โครงการขุดลอกคูคลองพร้อมกำจัดวัชพืช หมู่ที่ ๑ บ้านยูงทะเลาย จากที่ดินนางดวงแข สุทธิจิต ถึงบริเวณที่นายกมล ไทร์ทอง พร้อมแยก	เพื่อสามารถระบายน้ำ ออกจากแหล่งชุมชน หมู่บ้านอย่างสะดวก รวดเร็วและสามารถ ป้องกันน้ำท่วมขัง ในฤดูฝน	ปากคลองกว้างเฉลี่ย ๓.๐๐ เมตร ก้นคลองกว้างเฉลี่ย ๑ เมตร ยาว ๕๐๐ เมตร ขุดลอกลึกเฉลี่ย ๐.๓๐ เมตร คิดปริมาณดินขุดลอก ไม่น้อยกว่า ๕๔๐ ลูกบาศก์เมตร	-	-	๒๕๖,๐๐๐ (บาท)	๒๕๖,๐๐๐ (บาท)	๒๕๖๗ (บาท)	๒๕๖๘ (บาท)	๒๕๖๙ (บาท)	ชุดลอก ๕๐๐ เมตร	สามารถระบายน้ำออก จากพื้นที่ชุมชนหมู่บ้าน ได้อย่างสะดวกรวดเร็ว ป้องกันน้ำท่วมขัง ในฤดูฝนได้	กองช่าง หมู่ที่ ๑
รวม	๒ โครงการ (การเพิ่มเติมฯ ครั้งที่ ๓/๒๕๖๗)			-	-	๒๕๐,๐๐๐	๒๕๐,๐๐๐	๒๕๐,๐๐๐	๒๕๐,๐๐๐	๒๕๐,๐๐๐			

- ก. ยุทธศาสตร์ชาติ ๒๐ ปี ยุทธศาสตร์ที่ ๕ การสร้างการเติบโตบนคุณภาพชีวิตที่เป็นมิตรกับสิ่งแวดล้อม
- ข. แผนพัฒนาเศรษฐกิจและสังคมแห่งชาติ ฉบับที่ ๑๓ หมายเหตุภายใต้ ๑๑ กายธรรมชาติและการเปลี่ยนแปลงสภาพภูมิอากาศ
- ค. Sustainable Development Goals: SDGs เป้าหมายที่ ๑. ความเสียหายและผลกระทบจากภัยธรรมชาติและการเปลี่ยนแปลงสภาพภูมิอากาศลดลง
- ง. ยุทธศาสตร์จังหวัดสุพรรณบุรี ยุทธศาสตร์ที่ ๓ การอนุรักษ์และกาพัฒนาทรัพยากรธรรมชาติและสิ่งแวดล้อมภายใต้การมีส่วนร่วมอย่างยั่งยืน
- จ. ยุทธศาสตร์การพัฒนาของ อปท. ในเขตจังหวัดสุพรรณบุรี ยุทธศาสตร์ที่ ๕ การเสริมสร้างคุณภาพชีวิตสิ่งแวดล้อมควบคู่การอนุรักษ์ทรัพยากรธรรมชาติอย่างยั่งยืน
๕. ยุทธศาสตร์การพัฒนาในด้านสิ่งแวดล้อมและภูมิปัญญาท้องถิ่น
- ๕.๓ กลยุทธ์การส่งเสริม พัฒนาองค์ความรู้การเกษตร

(๒) แผนงานการเกษตร

แบบ ผ. ๐๒

ที่	โครงการ	วัตถุประสงค์	เป้าหมาย (ผลผลิตของโครงการ)	งบประมาณ				ตัวชี้วัด (KPI)	ผลที่คาดว่าจะได้รับ	หน่วยงาน รับผิดชอบ	
				๒๕๖๖ (บาท)	๒๕๖๗ (บาท)	๒๕๖๘ (บาท)	๒๕๖๙ (บาท)				
๓	โครงการชุดออกพร้อมกำจัดผักบวม คลองจรเข้สามพัน ๑๐ ซ้ายพร้อมขนย้าย หมู่ที่ ๑, หมู่ที่ ๒, หมู่ที่ ๖ คลองจรเข้สามพัน ถึงบริเวณเขตติดต่ เทศบาลตำบลท้าวอู่ทอง	เพื่อสามารถระบายน้ำ ออกจากแหล่งชุมชน หมู่บ้านอย่างสะดวก รวดเร็วและสามารถ ป้องกันน้ำท่วมขัง ในฤดูฝน	ปากคลองกว้างเฉลี่ย ๑๔ เมตร ก้นคลองกว้าง ๑๐ เมตร ยาว ๓,๕๐๐ เมตร ชุดออกลึกเฉลี่ย ๐.๓๐ เมตร คิดเป็นปริมาตรดินชุดออกไม่น้อย กว่า ๑๒,๕๐๐ ลูกบาศก์เมตร	-	๕๐๐,๐๐๐	๕๐๐,๐๐๐	๕๐๐,๐๐๐	๕๐๐,๐๐๐	ชุดออก ๓,๕๐๐ เมตร	สามารถระบายน้ำออก จากพื้นที่ชุมชนหมู่บ้าน ได้อย่างสะดวกรวดเร็ว ป้องกันน้ำท่วมขัง ในฤดูฝนได้	กองช่าง หมู่ที่ ๑ หมู่ที่ ๒ หมู่ที่ ๖
รวม	๑ โครงการ (การเพิ่มเติมฯ ครั้งที่ ๗/๒๕๖๓)			-	๕๐๐,๐๐๐	๕๐๐,๐๐๐	๕๐๐,๐๐๐	๕๐๐,๐๐๐			

- ก. ยุทธศาสตร์ชาติ ๒๐ ปี ยุทธศาสตร์ที่ ๕ การสร้างการเติบโตบนคุณภาพชีวิตที่เป็นมิตรกับสิ่งแวดล้อม
- ข. แผนพัฒนาเศรษฐกิจและสังคมแห่งชาติ ฉบับที่ ๑๓ หมายเหตุที่ ๑๑ ภัยธรรมชาติและการเปลี่ยนแปลงสภาพภูมิอากาศ
- ค. Sustainable Development Goals: SDGs เป้าหมายที่ ๑. ความเสียหายและผลกระทบจากภัยธรรมชาติและภัยแล้งจากการเปลี่ยนแปลงสภาพภูมิอากาศลดลง
- ง. ยุทธศาสตร์จังหวัดสุพรรณบุรี ยุทธศาสตร์ที่ ๓ การอนุรักษ์และสิ่งแวดล้อมภายใต้การมีส่วนร่วมสู่ความยั่งยืน
- จ. ยุทธศาสตร์การพัฒนาของ อปท. ในเขตจังหวัดสุพรรณบุรี ยุทธศาสตร์ที่ ๕ การเสริมสร้างคุณภาพชีวิตสิ่งแวดล้อมควบคู่การอนุรักษ์ทรัพยากรธรรมชาติความยั่งยืน
- ๕. ยุทธศาสตร์การพัฒนาตำบลสิ่งแวดล้อมและภูมิปัญญาท้องถิ่น

แบบ ผ. ๐๒

๕.๓ กลยุทธ์การส่งเสริม พัฒนาการของครัวเรือนรู้การเกษตร  
(๒) แผนงานการเกษตร

ที่	โครงการ	วัตถุประสงค์	เป้าหมาย (ผลผลิตของโครงการ)	งบประมาณ				ตัวชี้วัด (KPI)	ผลที่คาดว่าจะได้รับ	หน่วยงาน รับผิดชอบ		
				๒๕๖๖ (บาท)	๒๕๖๗ (บาท)	๒๕๖๘ (บาท)	๒๕๖๙ (บาท)					
๕	โครงการชุดออกคูคลองพร้อมกำจัดวัชพืชพร้อมขมย่นคลองระบายน้ำบ้านท่า หมู่ที่ ๔, หมู่ที่ ๕, หมู่ที่ ๗ จากบริเวณเขตติดต่อกับเทศบาลตำบลวังน้ำเย็นเขตติดต่อกับเทศบาลตำบลบ้านดอน	เพื่อสามารถระบายน้ำออกจากแหล่งชุมชนหมู่บ้านอย่างสะดวก รวดเร็วและสามารถป้องกันน้ำท่วมขังในฤดูฝน	ปากคลองกว้าง ๑๕ เมตร กันคลองกว้าง ๑๐ เมตร ยาว ๓,๕๐๐ เมตร ชุดลอกถักเส้นใย ๐.๓๐ เมตร คิดเป็นปริมาณดินชุดลอกไม่น้อยกว่า ๑๒,๖๐๐ ลูกบาศก์เมตร	-	-	๕๐๐,๐๐๐	๕๐๐,๐๐๐	๕๐๐,๐๐๐	๕๐๐,๐๐๐	ชุดลอกถัก ๓.๕๐๐ เมตร	สามารถระบายน้ำออก จากพื้นที่ชุมชนหมู่บ้านได้อย่างสะดวกรวดเร็ว ป้องกันน้ำท่วมขัง ในฤดูฝนได้	กองช่าง หมู่ที่ ๔ หมู่ที่ ๕ หมู่ที่ ๗
รวม	๑ โครงการ (การเพิ่มเติมฯ ครั้งที่ ๓/๒๕๖๗)			-	-	๕๐๐,๐๐๐	๕๐๐,๐๐๐	๕๐๐,๐๐๐				



- ก. ยุทธศาสตร์ชาติ ๒๐ ปี ยุทธศาสตร์ที่ ๕ การสร้างการเติบโตบนคุณภาพชีวิตที่เป็นมิตรกับสิ่งแวดล้อม
- ข. แผนพัฒนาเศรษฐกิจและสังคมแห่งชาติ ฉบับที่ ๑๓ หมวดภายใต้ที่ ๑๑ กิจการสังคมและการเปลี่ยนแปลงสภาพภูมิอากาศ
- ค. Sustainable Development Goals: SDGs เป้าหมายที่ ๑. ความเสียหายนะและผลกระทบจากภัยธรรมชาติและการเปลี่ยนแปลงสภาพภูมิอากาศลดลง
- ง. ยุทธศาสตร์จังหวัดสุพรรณบุรี ยุทธศาสตร์ที่ ๓ การอนุรักษ์และการพัฒนาทรัพยากรธรรมชาติและสิ่งแวดล้อมภายใต้การมีส่วนร่วมสู่ความยั่งยืน
- จ. ยุทธศาสตร์การพัฒนาของ อปท. ในเขตจังหวัดสุพรรณบุรี ยุทธศาสตร์ที่ ๕ การเสริมสร้างคุณภาพชีวิตสิ่งแวดล้อมควบคู่การพัฒนาที่ยั่งยืน
- ฉ. ยุทธศาสตร์การพัฒนาตำบลสิ่งแวดล้อมและภูมิปัญญาท้องถิ่น

แบบ ผ. ๐๒

๕.๓ กลยุทธ์การส่งเสริม พัฒนาองค์ความรู้การเกษตร

(๒) แผนงานการเกษตร

ที่	โครงการ	วัตถุประสงค์	เป้าหมาย (ผลผลิตของโครงการ)	งบประมาณ				ตัวชี้วัด (KPI)	ผลที่คาดว่าจะได้รับ	หน่วยงาน รับผิดชอบ		
				๒๕๖๖ (บาท)	๒๕๖๗ (บาท)	๒๕๖๘ (บาท)	๒๕๖๙ (บาท)					
๕	โครงการขุดลอกคลองที่น้ำพืออ้อมกำจัด วัชพืช หมู่ที่ ๒ บ้านดอนหอย จากที่นายสามารถ โพธิ์โพธิ์ ถึงบริเวณที่นาบางละแอมยอดตลาด ถึงแยกที่นาบุประทีป โพธิ์ศรีทอง	เพื่อระบายน้ำ อย่างรวดเร็ว ป้องกันน้ำท่วมซ้ำ ในพื้นที่หมู่บ้าน ตำบลอ้อมทะเล	ปากคลองกว้าง ๕ เมตร กันคลองกว้าง ๒ เมตร ยาว ๘๐๐ เมตร ขุดลอกลึกเฉลี่ย ๐.๓๐ เมตร และยาว ๕๐๐ เมตร ปากคลองกว้าง ๓ เมตร คิดเป็นปริมาตรดิน ขุดลอกไม่น้อยกว่า ๘๕๐ ลูกบาศก์เมตร	-	-	๓๕,๐๐๐	๓๕,๐๐๐	๓๕,๐๐๐	๓๕,๐๐๐	ช่วงที่ ๑ ยาว ๘๐๐ เมตร ช่วงที่ ๒ ยาว ๕๐๐ เมตร	สามารถระบายน้ำ ได้อย่างสะดวก รวดเร็วที่สุด และกรณีน้ำท่วมซ้ำ ในพื้นที่หมู่บ้าน	กองช่าง หมู่ที่ ๒
	(การเพิ่มเติม ครั้งที่ ๓/๒๕๖๗)			-	-							
รวม	๑ โครงการ			-	-	๓๕,๐๐๐	๓๕,๐๐๐	๓๕,๐๐๐	๓๕,๐๐๐			

- ก. ยุทธศาสตร์ชาติ ๒๐ ปี ยุทธศาสตร์ที่ ๕ การสร้างการเติบโตบนคุณภาพชีวิตที่เป็นมิตรกับสิ่งแวดล้อม
- ข. แผนพัฒนาเศรษฐกิจและสังคมแห่งชาติ ฉบับที่ ๑๓ หมวดภายใต้ ๑๑ กายธรรมชาติและการเปลี่ยนแปลงสภาพภูมิอากาศ
- ค. Sustainable Development Goals: SDGs เป้าหมายที่ ๑. ความเสียหายนะและผลกระทบจากภัยธรรมชาติและการเปลี่ยนแปลงสภาพภูมิอากาศลดลง
- ง. ยุทธศาสตร์จังหวัดสุพรรณบุรี ยุทธศาสตร์ที่ ๓ การอนุรักษ์และการพัฒนาทรัพยากรธรรมชาติและสิ่งแวดล้อมภายใต้การมีส่วนร่วมสู่ความยั่งยืน
- จ. ยุทธศาสตร์การพัฒนาของ อปท. ในเขตจังหวัดสุพรรณบุรี ยุทธศาสตร์ที่ ๕ การเสริมสร้างคุณภาพชีวิตสิ่งแวดล้อมควบคู่การอนุรักษ์ทรัพยากรธรรมชาติสู่ความยั่งยืน
- ๕. ยุทธศาสตร์การพัฒนาตำบลสิ่งแวดล้อมและภูมิปัญญาท้องถิ่น

แบบ ผ.

๕.๓ กลยุทธ์การส่งเสริม พัฒนาองค์ความรู้การเกษตร

(๒) แผนงานการเกษตร

ที่	โครงการ	วัตถุประสงค์	เป้าหมาย (ผลผลิตของโครงการ)	งบประมาณ					ตัวชี้วัด (KPI)	ผลที่คาดว่าจะได้รับ	หน่วยงาน รับผิดชอบ
				๒๕๖๖ (บาท)	๒๕๖๗ (บาท)	๒๕๖๘ (บาท)	๒๕๖๙ (บาท)	๒๕๗๐ (บาท)			
๖	โครงการขุดลอกคลองที่น้ำ หมู่ที่ ๕ บ้านทางตลาด จากที่นานาขุด คัดสิ่งคล้ย ถึงคลองระบายน้ำบ้านยาง	เพื่อระบายน้ำ อย่างสะดวกรวดเร็ว ป้องกันน้ำท่วมขัง ในพื้นที่หมู่บ้าน ตำบลยั้งทะเล ตำบลยั้งทะเล	ปากคลองกว้างเฉลี่ย ๓ เมตร ก้นคลองกว้างเฉลี่ย ๑ เมตร ยาว ๖๐๐ เมตร ขุดลอกลึกเฉลี่ย ๐.๓๐ เมตร คิดเป็นปริมาตรดิน ขุดลอกไม่น้อยกว่า ๓๖๐ ลูกบาศก์เมตร	-	-	๑๗,๐๐๐	๑๗,๐๐๐	๑๗,๐๐๐	ขุดลอก ยาว ๖๐๐ เมตร	สามารถระบายน้ำ ได้อย่างสะดวก รวดเร็วทั้งฤดูฝน และการมีน้ำท่วมขัง ในพื้นที่หมู่บ้าน	กองช่าง หมู่ที่ ๕
รวม	๑ โครงการ			-	-	๑๗,๐๐๐	๑๗,๐๐๐	๑๗,๐๐๐			

- ก. ยุทธศาสตร์ชาติ ๒๐ ปี ยุทธศาสตร์ที่ ๕ การสร้างการเติบโตบนคุณภาพชีวิตที่เป็นมิตรกับสิ่งแวดล้อม
- ข. แผนพัฒนาเศรษฐกิจและสังคมแห่งชาติ ฉบับที่ ๑๓ หมายเหตุที่ ๑๑ กัยยุทธศาสตร์ชาติและการเปลี่ยนแปลงสภาพภูมิอากาศ
- ค. Sustainable Development Goals: SDGs เป้าหมายที่ ๑. ความเสียหายนะและผลกระทบจากภัยธรรมชาติและและการเปลี่ยนแปลงสภาพภูมิอากาศลดลง
- ง. ยุทธศาสตร์จังหวัดสุพรรณบุรี ยุทธศาสตร์ที่ ๓ การอนุรักษ์และการพัฒนาทรัพยากรธรรมชาติและสิ่งแวดล้อมภายใต้การมีส่วนร่วมร่วมสู่ความยั่งยืน
- จ. ยุทธศาสตร์การพัฒนาของ อปท. ในเขตจังหวัดสุพรรณบุรี ยุทธศาสตร์ที่ ๕ การเสริมสร้างคุณภาพชีวิตถึงแนวต่อมควบคู่การอนุรักษ์ทรัพยากรธรรมชาติและสิ่งแวดล้อมยั่งยืน
- ฉ. ยุทธศาสตร์การพัฒนาในด้านสิ่งแวดล้อมและภูมิปัญญาท้องถิ่น

๔.๓ กลยุทธ์การส่งเสริม พัฒนาองค์กรความรู้การเกษตร

(๒) แผนงานการเกษตร

แบบ ผ. ๐๒

ที่	โครงการ	วัตถุประสงค์	เป้าหมาย (ผลผลิตของโครงการ)	งบประมาณ				ตัวชี้วัด (KPI)	ผลที่คาดว่าจะได้รับ	หน่วยงานรับผิดชอบหลัก	
				๒๕๖๖ (บาท)	๒๕๖๗ (บาท)	๒๕๖๘ (บาท)	๒๕๖๙ (บาท)				
๗	โครงการขุดลอกคลองพร้อมกำจัดวัชพืช พร้อมขนย้ายคลองระบายน้ำ ๓ ขวา บ้านยางพร้อมขนทิ้ง ทุบที่ ๕ จากบริเวณสามแยกคลองระบายน้ำบ้านยาง ถึงบริเวณถนนมาลัยแมน	เพื่อระบายน้ำ อย่างสะดวกรวดเร็ว ป้องกันน้ำท่วมขังในพื้นที่หมู่บ้าน ตำบลวังพะสาย ตำบลวังพะสาย	ปากคลองกว้าง ๑๔ เมตร กั้นคลองกว้าง ๑๐ เมตร ยาว ๑,๕๐๐ เมตร ขุดลอกลึกเฉลี่ย ๐.๓๐ เมตร คิดเป็นปริมาตรดิน ขุดลอกไม่น้อยกว่า ๕,๔๐๐ ลูกบาศก์เมตร	-	-	๒๒๐,๐๐๐	๒๒๐,๐๐๐	๒๒๐,๐๐๐	ขุดลอก ยาว ๑,๕๐๐ เมตร	สามารถระบายน้ำ ได้อย่างสะดวก รวดเร็วทั้งฤดูฝน และกรณีน้ำท่วมขัง ในพื้นที่หมู่บ้าน	กองช่าง หมู่ที่ ๕
รวม	(การเพิ่มเติมฯ ครั้งที่ ๓/๒๕๖๗) ๑ โครงการ			-	-	๒๒๐,๐๐๐	๒๒๐,๐๐๐	๒๒๐,๐๐๐			

- ก. ยุทธศาสตร์ชาติ ๒๐ ปี ยุทธศาสตร์ที่ ๕ การสร้างการเติบโตบนคุณภาพชีวิตที่เป็นมิตรกับสิ่งแวดล้อม
- ข. แผนพัฒนาเศรษฐกิจและสังคมแห่งชาติ ฉบับที่ ๑๓ หมวดภายใต้ ๑๑ กายธรรมชาติและการเปลี่ยนแปลงสภาพภูมิอากาศ
- ค. Sustainable Development Goals: SDGs เป้าหมายที่ ๑. ความเสียหายนะและผลกระทบจากภัยธรรมชาติและการเปลี่ยนแปลงสภาพภูมิอากาศลดลง
- ง. ยุทธศาสตร์จังหวัดสุพรรณบุรี ยุทธศาสตร์ที่ ๓ การอนุรักษ์และการพัฒนาทรัพยากรธรรมชาติและสิ่งแวดล้อมภายใต้การมีส่วนร่วมยั่งยืน
- จ. ยุทธศาสตร์การพัฒนามาของ อปท. ในเขตจังหวัดสุพรรณบุรี ยุทธศาสตร์ที่ ๕ การเสริมสร้างคุณภาพชีวิตสิ่งแวดล้อมควบคู่การอนุรักษ์ทรัพยากรธรรมชาติและสิ่งแวดล้อมยั่งยืน
- ฉ. ยุทธศาสตร์การพัฒนาด้านสิ่งแวดล้อมและภูมิปัญญาท้องถิ่น

แบบ ผ. ๐๒

๕.๓ กกลยุทธ์ส่งเสริม พัฒนาการองค์กร

(๒) แผนงานการเกษตร

ที่	โครงการ	วัตถุประสงค์	เป้าหมาย (ผลผลิตของโครงการ)	งบประมาณ				ตัวชี้วัด (KPI)	ผลที่คาดว่าจะได้รับ	หน่วยงาน รับผิดชอบ หลัก
				๒๕๖๖ (บาท)	๒๕๖๗ (บาท)	๒๕๖๘ (บาท)	๒๕๖๙ (บาท)			
๘	โครงการปรับปรุงภูมิทัศน์คลองกรู สามพัน หมู่ที่ ๑,๒ (กำจัดวัชพืชริมตลิ่ง) จากบริเวณสะพาน คลส. หมู่ที่ ๑ ถึงบริเวณสะพาน คลส. หมู่ที่ ๒	เพื่อระบายน้ำ อย่างสะดวกรวดเร็ว ป้องกันน้ำท่วมขัง ในพื้นที่หมู่บ้าน ตำบลยี่งวง	ยาว ๑,๗๐๐ เมตร ขุดลอกสี่เหลี่ยม ๐.๓๐ เมตร	-	๒๐๐,๐๐๐	๒๐๐,๐๐๐	๒๐๐,๐๐๐	ขุดลอก ยาว ๑,๗๐๐ เมตร	สามารถระบายน้ำ ได้อย่างสะดวก รวดเร็วทั้งฤดูฝน และกรณีน้ำท่วมขัง ในพื้นที่หมู่บ้าน	กองช่าง หมู่ที่ ๑ หมู่ที่ ๒
รวม	๑ โครงการ (การเพิ่มเติมฯ ครั้งที่ ๗/๒๕๖๗)			-	-	๒๐๐,๐๐๐	๒๐๐,๐๐๐			

- ก. ยุทธศาสตร์ชาติ ๒๐ ปี ยุทธศาสตร์ที่ ๕ การสร้างการเติบโตบนคุณภาพชีวิตที่เป็นมิตรกับสิ่งแวดล้อม
- ข. แผนพัฒนาเศรษฐกิจและสังคมแห่งชาติ ฉบับที่ ๑๓ หมวดภายใต้ที่ ๑๑ กัยธรรมชาติและการเปลี่ยนแปลงสภาพภูมิอากาศ
- ค. Sustainable Development Goals: SDGs เป้าหมายที่ ๑. ความเสียหายและผลกระทบจากภัยธรรมชาติและการเปลี่ยนแปลงสภาพภูมิอากาศลดลง
- ง. ยุทธศาสตร์จังหวัดสุพรรณบุรี ยุทธศาสตร์ที่ ๓ การอนุรักษ์และสภาพธรรมชาติและสิ่งแวดล้อมภายใต้การมีส่วนร่วมสู่ความยั่งยืน
- จ. ยุทธศาสตร์การพัฒนาของ อปท. ในเขตจังหวัดสุพรรณบุรี ยุทธศาสตร์ที่ ๕ การเสริมสร้างคุณภาพชีวิตสิ่งแวดล้อมควบคู่การอนุรักษ์ทรัพยากรธรรมชาติสู่ความยั่งยืน
- ๕. ยุทธศาสตร์การพัฒนาตำบลสิ่งแวดล้อมและภูมิปัญญาท้องถิ่น

๕.๓ กลยุทธ์การส่งเสริม พัฒนาองค์ความรู้การเกษตร

(๒) แผนงานการเกษตร

แบบ ผ.

ที่	โครงการ	วัตถุประสงค์	เป้าหมาย (ผลผลิตของโครงการ)	งบประมาณ				ตัวชี้วัด (KPI)	ผลที่คาดว่าจะได้รับ	หน่วยงาน รับผิดชอบ	
				๒๕๖๖ (บาท)	๒๕๖๗ (บาท)	๒๕๖๘ (บาท)	๒๕๖๙ (บาท)				
๙	โครงการปรับปรุงภูมิทัศน์คลองจรเข้สามพัน (หมู่ที่ ๒, ๓ (กำลังจัดซื้อซีเมนต์) จากบริเวณสะพาน คสล. หมู่ที่ ๒ ถึงบริเวณสะพาน คสล. หมู่ที่ ๓	วัตถุประสงค์ เพื่อระบายน้ำ อย่างสะดวกรวดเร็ว ป้องกันน้ำท่วมซึ่ง ในพื้นที่หมู่บ้าน ตำบลยูงทะเลาย	ปากคลองกว้าง ๑๕ เมตร กันคลองกว้าง ๑๐ เมตร ยาว ๒,๑๐๐ เมตร ขุดลอกลึกเฉลี่ย ๐.๓๐ เมตร	-	๒๐๐,๐๐๐	๒๐๐,๐๐๐	๒๐๐,๐๐๐	๒๐๐,๐๐๐	ชุดลอก ยาว ๒,๑๐๐ เมตร	สามารถระบายน้ำ ได้อย่างสะดวก รวดเร็วทั้งฤดูฝน และกรณีน้ำท่วมซึ่ง ในพื้นที่หมู่บ้าน	กองช่าง หมู่ที่ ๒ หมู่ที่ ๓
รวม	๑ โครงการ (การเพิ่มเติมฯ ครั้งที่ ๓/๒๕๖๗)			-	๒๐๐,๐๐๐	๒๐๐,๐๐๐	๒๐๐,๐๐๐	๒๐๐,๐๐๐			

แบบ ผ. 02/2  
สำหรับโครงการที่เกินศักยภาพ  
ขององค์กรปกครองส่วนท้องถิ่น  
ที่ใช้สำหรับการประสานแผนพัฒนาท้องถิ่น

รายละเอียดโครงการพัฒนา

แผนพัฒนาท้องถิ่น (พ.ศ. ๒๕๖๖ - ๒๕๗๐)

การเพิ่มเติม การแก้ไข การเปลี่ยนแปลงแผนพัฒนา ครั้งที่ ๓/๒๕๖๗

สำหรับ โครงการที่เกินศักยภาพขององค์กรปกครองส่วนท้องถิ่นที่เข้ารับการประสานแผนพัฒนาท้องถิ่น  
องค์การบริหารส่วนตำบลอุ้มผาง อำเภออุ้มผาง จังหวัดสุพรรณบุรี

- ก. ยุทธศาสตร์ชาติ ๒๐ ปี ยุทธศาสตร์ที่ ๑. ด้านความมั่นคง
- ข. แผนพัฒนาเศรษฐกิจและสังคมแห่งชาติ ฉบับที่ ๑๓ หมวดหมายที่ ๒ การท่องเที่ยวเน้นคุณภาพและความยั่งยืน
- ค. Sustainable Development Goals: SDGs เป้าหมายที่ ๒. การท่องเที่ยวเน้นคุณภาพและความยั่งยืน
- ง. ยุทธศาสตร์จังหวัดสุพรรณบุรี ยุทธศาสตร์ที่ ๑. การเพิ่มศักยภาพการผลิตสินค้าเกษตรและอุตสาหกรรมให้ได้มาตรฐาน เพื่อการแข่งขันทางการค้าและการพัฒนาที่ยั่งยืน
- จ. ยุทธศาสตร์การพัฒนาของ อปท. ในเขตจังหวัดสุพรรณบุรี ยุทธศาสตร์ที่ ๗. การขยายฐานโอกาสและระบบสาธารณูปโภคในเกณฑ์ที่ได้มาตรฐาน
- ต. ยุทธศาสตร์การพัฒนาตำบลโครงการสร้างพื้นฐาน
- ๓.๒ แผนงานอุตสาหกรรมและการโยธา

แบบ ผ. ๐๒/๒

ที่	โครงการ	วัตถุประสงค์	เป้าหมาย (ผลผลิตของโครงการ)	งบประมาณ				ตัวชี้วัด (KPI)	ผลที่คาดว่าจะได้รับ	หน่วยงาน รับผิดชอบ
				๒๕๖๖ (บาท)	๒๕๖๗ (บาท)	๒๕๖๘ (บาท)	๒๕๖๙ (บาท)			
๑	โครงการก่อสร้างสถานอนามัยประจักษ์คอนกรีตเสริมเหล็กพร้อมติดตั้งโคมไฟแอลอีดีพลังงานแสงอาทิตย์ กม.๑๑+๓๓๐ ถึง กม. ๑๑+๒๐๐ (ฝั่งขวา) หมู่ที่ ๑ ตำบลอุ้มผางสายอำเภออุ้มผาง จังหวัดสุพรรณบุรี จากบริเวณสะพาน คสล. ตลอดจนเข้าสามพัน กม. ๑๑+๓๓๐ ถึง กม. ๑๑+๒๐๐ ติดตั้งโคมไฟแอลอีดีพลังงานแสงอาทิตย์ จำนวน ๑๐ ชุด	เพื่อให้พื้นที่สาธารณะสามารถใช้ประโยชน์ได้อย่างมีประสิทธิภาพ เป็นทั้งแหล่งท่องเที่ยวพักผ่อน, จัดกิจกรรมต่าง ๆ	กว้าง ๒๕.๐๐ เมตร ยาว ๑๓๐.๐๐ เมตร หน้า ๐.๒๐ เมตร หรือมีพื้นที่ก่อสร้างไม่น้อยกว่า ๓๒๕๐.๐๐ ตารางเมตร	-	-	๓,๕๐๐,๐๐๐	๓,๕๐๐,๐๐๐ (บาท)	๒๕,๐๐,๐๐๐ (บาท)	มีพื้นที่ก่อสร้างไม่น้อยกว่า ๓๒๕๐ ตร.เมตร พร้อมติดตั้งโคมไฟแอลอีดีพลังงานแสงอาทิตย์ ๑๐ ชุด	กองช่าง หน่วยงาน ที่สนับสนุน หมู่ที่ ๑
รวม	๑ โครงการ			-	-	๓,๕๐๐,๐๐๐	๓,๕๐๐,๐๐๐	๓,๕๐๐,๐๐๐		

รายละเอียดโครงการพัฒนา

แผนพัฒนาท้องถิ่น (พ.ศ. ๒๕๖๖ - ๒๕๗๐)

การเพิ่มเติม การแก้ไข การเปลี่ยนแปลงแผนพัฒนา ครั้งที่ ๓/๒๕๖๗

สำหรับ โครงการที่เกิดขึ้นจากองค์การปกครองส่วนท้องถิ่นที่ใช้สำหรับการประสานแผนพัฒนาท้องถิ่น

องค์การบริหารส่วนตำบลยี่หวะสาย อำเภออุ้มผาง จังหวัดสุพรรณบุรี

- ก. ยุทธศาสตร์ชาติ ๒๐ ปี ยุทธศาสตร์ที่ ๑. ด้านความมั่นคง
- ข. แผนพัฒนาเศรษฐกิจและสังคมแห่งชาติ ฉบับที่ ๑๓ หมวดภายใต้ ๒ การท่องเที่ยวและวัฒนธรรมที่ยั่งยืน
- ค. Sustainable Development Goals: SDGs เป้าหมายที่ ๒. การท่องเที่ยวที่ยั่งยืนคุณภาพและความยั่งยืน
- ง. ยุทธศาสตร์จังหวัดสุพรรณบุรี ยุทธศาสตร์ที่ ๑. การเพิ่มศักยภาพการผลิตสินค้าเกษตรและอุตสาหกรรมให้ได้มาตรฐาน เพื่อการแข่งขันทางการค้าและการพัฒนาที่ยั่งยืน
- จ. ยุทธศาสตร์การพัฒนาของ อปท. ในเขตจังหวัดสุพรรณบุรี ยุทธศาสตร์ที่ ๗. การขยายฐานโอกาสและระบบสาธารณูปโภคในเกณฑ์ที่ได้มาตรฐาน
- ๓. ยุทธศาสตร์การพัฒนาด้านโครงสร้างพื้นฐาน

๓.๒ แผนงานอุตสาหกรรมและการโยธา

แบบ ผ. ๐๒/๒

ที่	โครงการ	วัตถุประสงค์	เป้าหมาย (ผลผลิตของโครงการ)	งบประมาณ				ตัวชี้วัด (KPI)	ผลที่คาดว่าจะได้รับ	หน่วยงาน รับผิดชอบ	
				๒๕๖๖ (บาท)	๒๕๖๗ (บาท)	๒๕๖๘ (บาท)	๒๕๖๙ (บาท)				
๒	โครงการปรับปรุงถนนกันคลองจรเข้สามพันบริเวณกลุ่มบ่ออัดมัน พร้อมติดตั้งโคมไฟแอลอีดีพลังงานแสงอาทิตย์ กม. ๑๑+๓๓๐ ถึง กม. ๑๔+๐๙๗ (ฝั่งขวา) หมู่ที่ ๑ และหมู่ที่ ๔ ตำบลยี่หวะสาย อำเภออุ้มผาง จังหวัดสุพรรณบุรี จากบริเวณสะพาน คสล.คลองจรเข้สามพัน (กม. ๑๑+๓๓๐) ถึงบริเวณถนนลาดยางกันคลองส่งน้ำ ๕L-๕L-๒L (กม. ๑๔+๐๙๗) (การเพิ่มเติมฯ ครั้งที่ ๓/๒๕๖๗)	เพื่อเพิ่มเส้นทาง ที่สะดวกรวดเร็ว และความปลอดภัย ๐.๒๐ เมตรพร้อมพื้นที่ ก่อสร้างไม่น้อยกว่า ๑๗,๑๐๐.๐๐ ตารางเมตร ติดตั้งโคมไฟแอลอีดีพลังงาน แสงอาทิตย์ จำนวน ๒๘ ชุด	-	-	-	๑๐,๐๐๐,๐๐๐	๒๕,๖๙ (บาท)	๑๐,๐๐๐,๐๐๐ (บาท)	๒๕๗๐ (บาท)	ถนนยาว ๒,๕๕๐ เมตร หรือติดตั้งโคมไฟ แอลอีดีพลังงาน แสงอาทิตย์ ๒๘ ชุด กลางคืน	กองช่าง หน่วยงาน ที่สนับสนุน หมู่ที่ ๑ หมู่ที่ ๔
รวม	๑ โครงการ			-	-	-	๑๐,๐๐๐,๐๐๐	๑๐,๐๐๐,๐๐๐	๑๐,๐๐๐,๐๐๐		



- ก. ยุทธศาสตร์ชาติ ๒๐ ปี ยุทธศาสตร์ที่ ๑. ด้านความมั่นคง
- ข. แผนพัฒนาเศรษฐกิจและสังคมแห่งชาติ ฉบับที่ ๑๓ หมายเหตุที่ ๒ การท่องเที่ยวที่เน้นคุณภาพและความยั่งยืน
- ค. Sustainable Development Goals: SDGs เป้าหมายที่ ๒. การท่องเที่ยวที่เน้นคุณภาพและความยั่งยืน
- ง. ยุทธศาสตร์จังหวัดสุพรรณบุรี ยุทธศาสตร์ที่ ๑. การเพิ่มศักยภาพการผลิตสินค้าเกษตรและอุตสาหกรรมให้ได้มาตรฐาน เพื่อการแข่งขันทางการค้าและการพัฒนาที่ยั่งยืน
- จ. ยุทธศาสตร์การพัฒนาของ อบท. ในเขตจังหวัดสุพรรณบุรี ยุทธศาสตร์ที่ ๗. การขยายฐานโอบกาศและระบบสาธารณสุขในเกณฑ์ที่ได้มาตรฐาน
- ๓. ยุทธศาสตร์การพัฒนาด้านโครงสร้างพื้นฐาน
- ๓.๒ แผนงานอุตสาหกรรมและการโยธา

แบบ ผ. ๐๒/๒

ที่	โครงการ	วัตถุประสงค์	เป้าหมาย (ผลผลิตของโครงการ)	งบประมาณ				ตัวชี้วัด (KPI)	ผลที่คาดว่าจะได้รับ	หน่วยงาน รับผิดชอบหลัก
				๒๕๖๖ (บาท)	๒๕๖๗ (บาท)	๒๕๖๘ (บาท)	๒๕๖๙ (บาท)			
๓	โครงการก่อสร้างถนนคอนกรีตเสริมเหล็ก พร้อมติดตั้งโคมไฟแอลอีดีพลังงานแสงอาทิตย์ กม. ๙+๖๓๐ ถึง กม. ๙+๕๖๐ (ฝั่งขวา) หมู่ที่ ๒ และหมู่ที่ ๓ ตำบลอุทัยหลาย อำเภออุทุมพรพิสัย จังหวัดสุพรรณบุรี จากบริเวณที่นางนางประเทือง โพธิ์ทอง (กม.๙+๖๓๐) ถึงบริเวณสะพาน คสล. คลองจางสามพัน หมู่ที่ ๓ (กม. ๙+๕๖๐)	เพื่อเพิ่มเส้นทางที่สะดวกรวดเร็ว และความปลอดภัย	มีความกว้าง ๕.๐๐ เมตร ยาว ๒,๐๗๐ เมตร หน้า ๐.๑๕ เมตร หรือพื้นที่ก่อสร้างไม่น้อยกว่า ๑๐,๓๕๐ ตารางเมตร	-	-	๑๐,๐๐๐,๐๐๐	๑๐,๐๐๐,๐๐๐	ถนนยาว ๒,๐๗๐ เมตร หรือติดตั้งโคมแอลอีดี จำนวน ๒๑ ชุด	มีเส้นทางที่สะดวก รวดเร็ว และปลอดภัย ในการสัญจรไป-มา ทั้งในเวลากลางคืน	กองช่าง หน่วยงาน ที่สนับสนุน หมู่ที่ ๒ หมู่ที่ ๓
รวม	๑. โครงการ			-	-	๑๐,๐๐๐,๐๐๐	๑๐,๐๐๐,๐๐๐			

ก. ยุทธศาสตร์ชาติ ๒๐ ปี ยุทธศาสตร์ที่ ๑. ด้านความมั่นคง

ข. แผนพัฒนาเศรษฐกิจและสังคมแห่งชาติ ฉบับที่ ๑๓ หมายเหตุที่ ๒ การท่องเที่ยวในคุณภาพและความยั่งยืน

ค. Sustainable Development Goals: SDGs เป้าหมายที่ ๒. การท่องเที่ยวในคุณภาพและความยั่งยืน

ง. ยุทธศาสตร์จังหวัดสุพรรณบุรี ยุทธศาสตร์ที่ ๑. การเพิ่มศักยภาพการผลิตสินค้าเกษตรและอุตสาหกรรมให้ได้มาตรฐาน เพื่อการแข่งขันทางการค้าและการพัฒนาที่ยั่งยืน

จ. ยุทธศาสตร์การพัฒนาของ อบต. ในเขตจังหวัดสุพรรณบุรี ยุทธศาสตร์ที่ ๗. การขยายฐานโอกาสและระบบสาขายุทธศาสตร์ที่ได้มาตรฐาน

๓. ยุทธศาสตร์การพัฒนาตำบลโครงสร้างพื้นฐาน

๓.๒ แผนงานอุตสาหกรรมและการโยธา

แบบ ผ. ๐๒/๒

ที่	โครงการ	วัตถุประสงค์	เป้าหมาย (ผลผลิตของโครงการ)	งบประมาณ					ตัวชี้วัด (KPI)	ผลที่คาดว่าจะได้รับ	หน่วยงาน รับผิดชอบ		
				๒๕๖๖ (บาท)	๒๕๖๗ (บาท)	๒๕๖๘ (บาท)	๒๕๖๙ (บาท)	๒๕๗๐ (บาท)					
๔	โครงการก่อสร้างถนนลาดยางแอสฟัลท์ติกคอนกรีต พร้อมติดตั้งโคมไฟแอลอีดีพลังงานแสงอาทิตย์ กม. ๐+๒๐๐ ถึง กม. ๓+๑๒๐ (ฝั่งขวา) หมู่ที่ ๔ และหมู่ที่ ๗ ตำบลอุทัยราษฎร์ อำเภออุทัย จังหวัดสุพรรณบุรี จากบริเวณถนนลาดยางเดิมเขตติดต่อเทศบาลตำบล จระเข้สามพัน (กม. ๐+๒๐๐) ถึงบริเวณประตูน้ำ (กม.๓+๑๒๐) (การเพิ่มเติมมา ครั้งที่ ๓/๒๕๖๗)	เพื่อเพิ่มเส้นทาง ที่สะดวกรวดเร็ว และปลอดภัย	มีจรรยาวัถ ๖.๐๐ เมตร ยาว ๒,๕๒๐.๐๐ เมตร หนา ๐.๐๕ เมตร หรือมีพื้นที่ก่อสร้าง ไม่น้อยกว่า ๑๗,๕๒๐.๐๐ ตารางเมตร ติดตั้งโคมไฟแอลอีดี พลังงานแสงอาทิตย์ จำนวน ๒๙ ชุด	-	-	๑๐,๐๐๐,๐๐๐	๒๕๖๙ (บาท)	๒๕๖๘ (บาท)	๑๐,๐๐๐,๐๐๐	๑๐,๐๐๐,๐๐๐	๑๐,๐๐๐,๐๐๐	ถนนยาว ๒,๕๒๐ เมตร ติดตั้ง โคมไฟแอลอีดี พลังงานแสงอาทิตย์ จำนวน ๒๙ ชุด	กองช่าง หน่วยงาน ที่สนับสนุน หมู่ที่ ๔ หมู่ที่ ๗
รวม	๑. โครงการ												

- ก. ยุทธศาสตร์ชาติ ๒๐ ปี ยุทธศาสตร์ที่ ๑. ด้านความมั่นคง
- ข. แผนพัฒนาเศรษฐกิจและสังคมแห่งชาติ ฉบับที่ ๑๓ หมายเหตุที่ ๒ การท่องเที่ยวเน้นคุณภาพและความยั่งยืน
- ค. Sustainable Development Goals: SDGs เป้าหมายที่ ๒. การท่องเที่ยวเน้นคุณภาพและยั่งยืน
- ง. ยุทธศาสตร์จังหวัดสุพรรณบุรี ยุทธศาสตร์ที่ ๑. การเพิ่มศักยภาพการผลิตสินค้าเกษตรและอุตสาหกรรมให้ได้มาตรฐาน เพื่อการแข่งขันทางการค้าและการพัฒนาที่ยั่งยืน
- จ. ยุทธศาสตร์การพัฒนาของ อปท. ในเขตจังหวัดสุพรรณบุรี ยุทธศาสตร์ที่ ๗. การขยายฐานโอกาสและระบบสาธัญบริโภคในเกณฑ์ที่ได้มาตรฐาน
๓. ยุทธศาสตร์การพัฒนาด้านโครงสร้างพื้นฐาน
- ๓.๒ แผนงานอุตสาหกรรมและการโยธา

แบบ ผ. ๐๒/๒

ที่	โครงการ	วัตถุประสงค์	เป้าหมาย (ผลลัพธ์เชิงโครงการ)	งบประมาณ				ตัวชี้วัด (KPI)	ผลที่คาดว่าจะได้รับ	หน่วยงานรับผิดชอบ
				๒๕๖๖ (บาท)	๒๕๖๗ (บาท)	๒๕๖๘ (บาท)	๒๕๖๙ (บาท)			
๕	โครงการก่อสร้างถนนคอนกรีตเสริมเหล็ก กม. ๐+๒๐๐ ถึง กม. ๓+๑๒๐ (ฝั่งซ้าย) หมู่ที่ ๔ และหมู่ที่ ๗ ตำบลอุยู่ชะลา อำเภอกู่ทอง จังหวัดสุพรรณบุรี จากบริเวณถนนลาดยางต้นคลองส่งน้ำ กม. ๐+๐๒๐ ถึงบริเวณประตูน้ำเขตติดต่อกับเทศบาลตำบลบ้านดอน (กม. ๓+๑๒๐)	เพื่อเพิ่มเส้นทางที่สะดวกรวดเร็วและปลอดภัย	มีวงจรรกว้าง ๔.๐๐ เมตร ยาว ๓,๑๐๐.๐๐ เมตร หนาเฉลี่ย ๐.๑๕ เมตร หรือมีพื้นที่ก่อสร้างไม่น้อยกว่า ๑๒,๕๐๐ ตารางเมตร	-	-	๑๐,๐๐๐,๐๐๐	๑๐,๐๐๐,๐๐๐	ถนนยาว ๓,๑๐๐ เมตร	ประชาชนมีเส้นทางที่สะดวกรวดเร็วและปลอดภัย	กองช่าง หน่วยงาน รับผิดชอบ หมู่ที่ ๔ หมู่ที่ ๗
รวม	๑ โครงการ			-	-	๑๐,๐๐๐,๐๐๐	๑๐,๐๐๐,๐๐๐			

ก. ยุทธศาสตร์ชาติ ๒๐ ปี ยุทธศาสตร์ที่ ๑. ด้านความมั่นคง

ข. แผนพัฒนาเศรษฐกิจและสังคมแห่งชาติ ฉบับที่ ๑๓ หมายเหตุที่ ๒ การท่องเที่ยวเน้นคุณภาพและความยั่งยืน

ค. Sustainable Development Goals: SDGs เป้าหมายที่ ๒. การท่องเที่ยวเน้นคุณภาพและความยั่งยืน

ง. ยุทธศาสตร์จังหวัดสุพรรณบุรี ยุทธศาสตร์ที่ ๑. การเพิ่มศักยภาพการผลิตสินค้าเกษตรและอุตสาหกรรมให้ได้มาตรฐาน เพื่อการแข่งขันทางการค้าและการพัฒนาที่ยั่งยืน

จ. ยุทธศาสตร์การพัฒนาของ อปท. ในเขตจังหวัดสุพรรณบุรี ยุทธศาสตร์ที่ ๗. การขยายฐานโอกาสและระบบสุขภาพสู่โลกในเกณฑ์ที่ได้มาตรฐาน

๓. ยุทธศาสตร์การพัฒนาด้านโครงสร้างพื้นฐาน

๓.๒ แผนงานอุตสาหกรรมและการโยธา

แบบ ผ. ๐๒/๒

ที่	โครงการ	วัตถุประสงค์	เป้าหมาย (ผลผลิตของโครงการ)	งบประมาณ				จัดซื้อจัด (KPI)	ผลที่คาดว่าจะได้รับ	หน่วยงานรับผิดชอบหลัก
				๒๕๖๖ (บาท)	๒๕๖๗ (บาท)	๒๕๖๘ (บาท)	๒๕๖๙ (บาท)			
๖	โครงการปรับปรุงถนนคันคลองระบายน้ำบ้านยาง ผิวหินคลุกอัดแน่น พร้อมติดตั้งโคมไฟแอลอีดีพลังงาน แสงอาทิตย์ กว. ๑๒+๑๙๑ ถึง กว. ๑๑+๖๐๐ (ฝั่งขวา) หมู่ที่ ๕ บ้านทางตลาด ตำบลสังขละบุรี อำเภอท่าช้าง จังหวัดสุพรรณบุรี จากบริเวณที่ตำบลเกษตร กลับไปตั้ง ถนนคอนกรีตเสริมเหล็กเดิม (กม. ๑๒+๑๙๑) ถึงบริเวณ สามแยกคลอง ๓ ขวา บ้านยาง (กม.๑๑+๖๐๐) (การเพิ่มเติมฯ ครั้งที่ ๓/๒๕๖๗)	เพื่อเพิ่มเส้นทาง ที่สะดวกรวดเร็ว และปลอดภัย	ผิวจราจรกว้าง ๕.๐๐ เมตร ยาว ๖๐๐ เมตร ผิวหินคลุกอัดแน่นหนา ๐.๒๐ เมตร หรือมีพื้นที่ ก่อสร้างไม่น้อยกว่า ๓,๐๐๐.๐๐ ตารางเมตร ติดตั้งโคมไฟแอลอีดี พลังงานแสงอาทิตย์ จำนวน ๑๐ ชุด	-	-	๒,๐๐๐,๐๐๐	๒,๐๐๐,๐๐๐	ถนนยาง ๖๐๐ เมตร พร้อมติดตั้ง โคมไฟแอลอีดี พลังงานแสงอาทิตย์ จำนวน ๑๐ ชุด	ประชาชนมีเส้นทาง ที่สะดวกรวดเร็ว และปลอดภัย	กองช่าง หน่วยงาน ที่สนับสนุน หมู่ที่ ๕
รวม	๑. โครงการ			-	-	๒,๐๐๐,๐๐๐	๒,๐๐๐,๐๐๐			

ก. ยุทธศาสตร์ชาติ ๒๐ ปี ยุทธศาสตร์ที่ ๑. ด้านความมั่นคง

ข. แผนพัฒนาเศรษฐกิจและสังคมแห่งชาติ ฉบับที่ ๑๓ หมายเหตุที่ ๒ การท่องเที่ยวเป็นคุณภาพและความยั่งยืน

ค. Sustainable Development Goals: SDGs เป้าหมายที่ ๒. การท่องเที่ยวเป็นคุณภาพและความยั่งยืน

ง. ยุทธศาสตร์จังหวัดสุพรรณบุรี ยุทธศาสตร์ที่ ๑. การเพิ่มศักยภาพการผลิตสินค้าเกษตรและอุตสาหกรรมให้ได้มาตรฐาน เพื่อการแข่งขันทางการค้าและการพัฒนาที่ยั่งยืน

จ. ยุทธศาสตร์การพัฒนาของ อปท. ในเขตจังหวัดสุพรรณบุรี ยุทธศาสตร์ที่ ๗. การขยายฐานโอกาสและระบบสาธารณูปโภคในเกณฑ์ที่ได้มาตรฐาน

๓. ยุทธศาสตร์การพัฒนาต้นโครงการสร้างพื้นฐาน

๓.๒ แผนงานอุตสาหกรรมและการโยธา

แบบ ผ. ๐๒/๒

ที่	โครงการ	วัตถุประสงค์	เป้าหมาย (ผลผลิตของโครงการ)	งบประมาณ				ตัวชี้วัด (KPI)	ผลที่คาดว่าจะได้รับ	หน่วยงาน รับผิดชอบ หลัก
				๒๕๖๖ (บาท)	๒๕๖๗ (บาท)	๒๕๖๘ (บาท)	๒๕๖๙ (บาท)			
๗	โครงการปรับปรุงถนนดินโคลนระยะบายน้ำบ้านยาง บริเวณหมู่ ๕ บ้านท่าลาด ตำบลยี่หวะ อำเภออู่ทอง จังหวัดสุพรรณบุรี จากบริเวณสะพาน คสล. คลองระบายน้ำ บ้านยาง (กม. ๑๒+๕๕๕) ถึงบริเวณที่ดินนายชดอ ยาคคงหาญ (กม. ๑๓+๕๕๕)	เพื่อเพิ่มเส้นทาง ที่สะดวกรวดเร็ว และปลอดภัย	มีรกรกรกว้าง ๕.๐๐ เมตร ยาว ๗๐๐ เมตร มีวินาศอุบคุดคันบนหนา ๐.๒๐ เมตรพร้อมพื้นที่ ก่อสร้างไม่น้อยกว่า ๓,๕๐๐.๐๐ ตารางเมตร ติดตั้งโคมไฟแอลอีดี พลังงานแสงอาทิตย์ จำนวน ๑๐ ชุด	-	-	๒,๕๐๐,๐๐๐ (บาท)	๒,๕๐๐,๐๐๐ (บาท)	๒,๕๐๐,๐๐๐ (บาท)	ถนนยาว ๗๐๐ เมตร พร้อมติดตั้ง โคมไฟแอลอีดี พลังงานแสงอาทิตย์ จำนวน ๑๐ ชุด	กองช่าง หน่วยงาน ที่สนับสนุน หมู่ที่ ๕
รวม	(การเพิ่มเติมฯ ครั้งที่ ๗/๒๕๖๗)			-	-	๒,๕๐๐,๐๐๐	๒,๕๐๐,๐๐๐			

- ก. ยุทธศาสตร์ชาติ ๒๐ ปี ยุทธศาสตร์ที่ ๑. ด้านความมั่นคง
- ข. แผนพัฒนาเศรษฐกิจและสังคมแห่งชาติ ฉบับที่ ๑๓ หมายเหตุที่ ๒ การท่องเที่ยวเป็นคุณภาพและความยั่งยืน
- ค. Sustainable Development Goals: SDGs เป้าหมายที่ ๒. การท่องเที่ยวเป็นคุณภาพและความยั่งยืน
- ง. ยุทธศาสตร์จังหวัดสุพรรณบุรี ยุทธศาสตร์ที่ ๑. การเพิ่มศักยภาพการผลิตสินค้าเกษตรและอุตสาหกรรมให้ได้มาตรฐาน เพื่อการแข่งขันทางการค้าและการพัฒนาที่ยั่งยืน
- จ. ยุทธศาสตร์การพัฒนาของ อบต. ในเขตจังหวัดสุพรรณบุรี ยุทธศาสตร์ที่ ๗. การขยายฐานโอกาสและระบบสาธารณูปโภคในเกณฑ์ที่ได้มาตรฐาน
- ๓. ยุทธศาสตร์การพัฒนาด้านโครงสร้างพื้นฐาน
- ๓.๒ แผนงานอุตสาหกรรมและการโยธา

แบบ ผ. ๐๒/๒

ที่	โครงการ	วัตถุประสงค์	เป้าหมาย (ผลผลิตของโครงการ)	งบประมาณ				ตั้งขึ้น (KPI)	ผลที่คาดว่าจะได้รับ	หน่วยงาน รับผิดชอบ
				๒๕๖๖ (บาท)	๒๕๖๗ (บาท)	๒๕๖๘ (บาท)	๒๕๖๙ (บาท)			
๘	โครงการปรับปรุงงานคอมพิวเตอร์เครื่องหลักหมู่ที่ ๕ บ้านทางตลาด ตำบลทุ่งทะเล อำเภอกู่ทอง จังหวัดสุพรรณบุรี จากบริเวณถนนทางหลวง ๓๒๑ มวลัยแมน ถึงบริเวณที่ดิน น.ส. โสภภรณ์ ละอองนวล	เพื่อเพิ่มเส้นทางที่สะดวกรวดเร็วและปลอดภัย	ผิวจราจรกว้าง ๔.๐๐ เมตร ยาว ๑,๗๐๐.๐๐ เมตร หน้า ๐.๑๕ เมตรหรือมีพื้นที่ก่อสร้างไม่น้อยกว่า ๒,๘๐๐.๐๐ ตารางเมตร	-	-	๑๐,๐๐๐,๐๐๐	๑๐,๐๐๐,๐๐๐	ถนนยาว ๑,๗๐๐ เมตร	ประชาชนมีเส้นทางที่สะดวกรวดเร็วและปลอดภัย	กองช่าง หน่วยงาน ที่สนับสนุน หมู่ที่ ๕
รวม	(การเพิ่มเติมฯ ครั้งที่ ๗/๒๕๖๗) ๑ โครงการ			-	-	๑๐,๐๐๐,๐๐๐	๑๐,๐๐๐,๐๐๐			

ก. ยุทธศาสตร์ชาติ ๒๐ ปี ยุทธศาสตร์ที่ ๑. ด้านความมั่นคง

ข. แผนพัฒนาเศรษฐกิจและสังคมแห่งชาติ ฉบับที่ ๑๓ หมายเหตุที่ ๒ การท่องเที่ยวอันคุณภาพและความยั่งยืน

ค. Sustainable Development Goals: SDGs เป้าหมายที่ ๒. การท่องเที่ยวอันคุณภาพและความยั่งยืน

ง. ยุทธศาสตร์จังหวัดสุพรรณบุรี ยุทธศาสตร์ที่ ๑. การเพิ่มศักยภาพการผลิตสินค้าเกษตรและอุตสาหกรรมให้ได้มาตรฐาน เพื่อการแข่งขันทางการค้าและการพัฒนาที่ยั่งยืน

จ. ยุทธศาสตร์การพัฒนาของ อปท. ในเขตจังหวัดสุพรรณบุรี ยุทธศาสตร์ที่ ๗. การขยายฐานโอกาสและระบบสาธารณูปโภคในเกณฑ์ที่ได้มาตรฐาน

๓. ยุทธศาสตร์การพัฒนาด้านโครงสร้างพื้นฐาน

๓.๒ แผนงานอุตสาหกรรมและการโยธา

แบบ ผ. ๐๒/๒

ที่	โครงการ	วัตถุประสงค์	เป้าหมาย (ผลผลิตโครงการ)	งบประมาณ				ตัวชี้วัด (KPI)	ผลที่คาดว่าจะได้รับ	หน่วยงาน รับผิดชอบ						
				๒๕๖๖ (บาท)	๒๕๖๗ (บาท)	๒๕๖๘ (บาท)	๒๕๖๙ (บาท)									
๙	โครงการก่อสร้างถนนคอนกรีตเสริมเหล็กพร้อมติดตั้งโคมไฟแอลอีดีพลังงานแสงอาทิตย์ กม. ๐+๑๐๐ ถึง กม. ๑+๘๗๕ (ฝั่งซ้าย) หมู่ที่ ๖ บ้านลาดพร้าว ตำบลยูงทะลาย อำเภออุทอง จังหวัดสุพรรณบุรี จากบริเวณประตูระบายน้ำคลองจรเข้สามพัน (กม. ๐+๑๐๐) ถึงบริเวณถนนลาดยาง สท ๒๐๖๕ บ้านอุทอง - บ้านยูงทะลาย (กม. ๑+๘๗๕)	เพื่อเพิ่มเส้นทางที่สะดวกรวดเร็วและปลอดภัย	สำรวจกว้าง ๕.๐๐ เมตร ยาว ๑.๘๗๕๐๐ เมตร หนา ๐.๑๕ เมตร หรือมีพื้นที่ก่อสร้างไม่น้อยกว่า ๘,๘๒๕.๐๐ ตารางเมตร ติดตั้งโคมไฟแอลอีดีพลังงานแสงอาทิตย์ จำนวน ๒๒ ชุด	-	-	๑๐,๐๐๐,๐๐๐	๒๕๖๘	๒๕๖๗	๒๕๖๙	๑๐,๐๐๐,๐๐๐	๑๐,๐๐๐,๐๐๐	๑๐,๐๐๐,๐๐๐	๑๐,๐๐๐,๐๐๐	ถนนยาว ๑.๘๗๕ เมตร พร้อมติดตั้งโคมไฟแอลอีดี พลังงานแสงอาทิตย์ จำนวน ๒๒ ชุด	ประชาชนมีเส้นทางที่สะดวกรวดเร็วและปลอดภัย	กองช่าง หน่วยงาน ที่สนับสนุน หมู่ที่ ๖
รวม	(การเพิ่มเติมฯ ครั้งที่ ๗/๒๕๖๗) ๑. โครงการ			-	-	-	-	-	-	-	-	-	-			



รายละเอียดโครงการพัฒนา

แผนพัฒนาท้องถิ่น (พ.ศ. ๒๕๖๖ - ๒๕๗๐)

การเพิ่มเติม การแก้ไข การเปลี่ยนแปลงแผนพัฒนา ครั้งที่ ๓/๒๕๖๗

สำหรับ โครงการที่เกินศักยภาพขององค์การปกครองส่วนท้องถิ่นที่ใช้สำหรับการประสานแผนพัฒนาท้องถิ่น

องค์การบริหารส่วนตำบลทุ่งทราย อำเภออุตุบุรี

ก. ยุทธศาสตร์ชาติ ๒๐ ปี ยุทธศาสตร์ที่ ๑. ด้านความมั่นคง

ข. แผนพัฒนาเศรษฐกิจและสังคมแห่งชาติ ฉบับที่ ๑๓ หมายเหตุที่ ๒ การท่องเที่ยวเป็นคุณภาพและความยั่งยืน

ค. Sustainable Development Goals: SDGs เป้าหมายที่ ๑ การเปลี่ยนการท่องเที่ยวเป็นการท่องเที่ยวที่ยั่งยืน

ง. ยุทธศาสตร์จังหวัดสุพรรณบุรี ยุทธศาสตร์ที่ ๑. การเพิ่มศักยภาพการผลิตสินค้าเกษตรและอุตสาหกรรมให้ได้มาตรฐาน เพื่อการแข่งขันทางการค้าและการพัฒนาที่ยั่งยืน

จ. ยุทธศาสตร์การพัฒนาของ อปท. ในเขตจังหวัดสุพรรณบุรี ยุทธศาสตร์ที่ ๗ การพัฒนาโครงสร้างพื้นฐาน การพัฒนาโครงสร้างพื้นฐานและระบบสาธารณสุขที่ได้มาตรฐาน

๓. ยุทธศาสตร์การพัฒนาด้านโครงสร้างพื้นฐาน

๓.๒ แผนงานอุตสาหกรรมและการโยธา

แบบ ผ. ๐๒/๒

ที่	โครงการ	วัตถุประสงค์	เป้าหมาย (ผลผลิตของโครงการ)	งบประมาณ				ตัวชี้วัด (KPI)	ผลที่คาดว่าจะได้รับ	หน่วยงาน รับผิดชอบ หลัก			
				๒๕๖๖ (บาท)	๒๕๖๗ (บาท)	๒๕๖๘ (บาท)	๒๕๖๙ (บาท)						
๑๐	พัฒนาแหล่งท่องเที่ยวโครงการจัดซื้อโคมไฟแอลอีดีพลังงานแสงอาทิตย์พร้อมติดตั้งถนนคันคลองส่งน้ำFD๔(๕ซ้าย-๕ซ้าย-๒)บริเวณวัดการมไทย รหัส ๐๗๐๒๐๒๔ กม. ๑+๓๐๐ ถึง กม. ๒+๕๔๔ (ฝั่งซ้าย) หมู่ที่ ๑ บ้านทุ่งทะลาย ตำบลทุ่งทะลาย อำเภออุตุบุรี จังหวัดสุพรรณบุรี จากบริเวณที่ดินนายสมเกียรติ (กม. ๑-๓๐๐) ถึงบริเวณถนนลาดยางคันคลองส่งน้ำ ๕ซ้าย-๕ซ้าย-๒ซ้าย (กม. ๒+๕๔๔) (การเพิ่มเติมมา ครั้งที่ ๓/๒๕๖๗)	เพื่อเพิ่มความปลอดภัยในการใช้รถใช้ถนน สะดวกรวดเร็ว และปลอดภัย	ติดตั้งโคมไฟแอลอีดี หลังงานแสงอาทิตย์ จำนวน ๕๙ ชุด	-	-	-	๕,๕๘๐,๐๐๐	๕,๕๘๐,๐๐๐	๕,๕๘๐,๐๐๐	๕,๕๘๐,๐๐๐	ติดตั้งโคมไฟแอลอีดี หลังงานแสงอาทิตย์ จำนวน ๕๙ ชุด	การใช้รถใช้ถนนปลอดภัยสะดวก รวดเร็วและปลอดภัย โดยเฉพาะช่วงกลางคืน	กองช่าง หน่วยงาน ที่สนับสนุน หมู่ที่ ๑
รวม	๑. โครงการ			-	-	-	๕,๕๘๐,๐๐๐	๕,๕๘๐,๐๐๐	๕,๕๘๐,๐๐๐				



แบบ ผ.03

บัญชีครุภัณฑ์ วัสดุ

สำหรับที่ไม่ได้ดำเนินการจัดทำเป็นโครงการพัฒนา  
ท้องถิ่นของแผนพัฒนาท้องถิ่น (พ.ศ. 2566 - 2570)

บัญชีครุภัณฑ์ วัสดุ

สำหรับที่ไม่ได้ดำเนินการจัดทำเป็นโครงการพัฒนาท้องถิ่น

แผนพัฒนาท้องถิ่น (พ.ศ. ๒๕๖๖ - ๒๕๗๐)

การเพิ่มเติม การแก้ไข การเปลี่ยนแปลงแผนพัฒนา ครั้งที่ ๓/๒๕๖๗

องค์การบริหารส่วนตำบลยั้งทะเล

ประเภทครุภัณฑ์

๑. ประเภทครุภัณฑ์คอมพิวเตอร์หรืออิเล็กทรอนิกส์

๑.๑ กลยุทธ์ มุ่งพัฒนาระบบการบริหารงานแบบบูรณาการที่มีความเชื่อมโยงและมีประสิทธิภาพตอบสนองความต้องการของประชาชน

(๑) แผนงานบริหารทั่วไป

แบบ ผ. ๐๓

ที่	ครุภัณฑ์	เป้าหมาย (ผลผลิตของครุภัณฑ์)	งบประมาณ				ผลที่คาดว่าจะได้รับ	หน่วยงาน ที่รับผิดชอบ
			๒๕๖๖ (บาท)	๒๕๖๗ (บาท)	๒๕๖๘ (บาท)	๒๕๗๐ (บาท)		
๑.	คอมพิวเตอร์ หรืออิเล็กทรอนิกส์	โครงการติดตั้งกล้อง CCTV ภายใต้นับอยู่ทะเล จำนวน ๘ จุด หมู่ที่ ๑ บ้านยั้งทะเล ๑) สามแยกเข้าบ้านนายทองสุข ชมอรามณ์ ๒) หน้าบ้านนายวันชัย ศรศรี ๓) หน้าบ้านนายทองสุข ชมอรามณ์ ๔) บริเวณคันคลอง ๖๐ วา (ฝั่งทิศใต้) หมู่ที่ ๑ บ้านยั้งทะเล ๕) บริเวณคันคลอง ๖๐ วา (ฝั่งทิศเหนือ) หมู่ที่ ๑ บ้านยั้งทะเล ๖) หน้าบ้านนางรุ่ง บุญทิพย์ หมู่ที่ ๒ บ้านดอนหนองคอก ๑) บริเวณสะพานคอนกรีตเสริมเหล็กคลองจร่งสามพัน หมู่ที่ ๒ บ้านดอนหนองคอกที่ได้ ๒) บริเวณสะพานคอนกรีตเสริมเหล็กคลองจร่งสามพัน หมู่ที่ ๒ บ้านดอนหนองคอกทิศเหนือ	-	-	๕๐๐,๐๐๐	๕๐๐,๐๐๐	เพื่อป้องกันความปลอดภัย ในชีวิตและทรัพย์สิน และสามารถลดปัญหาอาชญากรรม ให้ลดลงได้ระดับหนึ่ง	สำนักปลัด อบต.ยั้งทะเล  หมู่ที่ ๑, ๒
		รวมจำนวน ๑ โครงการ	-	-	๕๐๐,๐๐๐	๕๐๐,๐๐๐	-	

บัญชีครุภัณฑ์ วัสดุ

สำหรับที่ไม่ได้ดำเนินการจัดทำเป็นโครงการพัฒนาท้องถิ่น

แผนพัฒนาท้องถิ่น (พ.ศ. ๒๕๖๖ - ๒๕๗๐)

การเพิ่มเติม การแก้ไข การเปลี่ยนแปลงแผนพัฒนา ครั้งที่ ๓/๒๕๖๗

องค์การบริหารส่วนตำบลอุ้งทะลายน

ประเภทครุภัณฑ์

๑. ประเภทครุภัณฑ์คอมพิวเตอร์หรืออิเล็กทรอนิกส์

๑.๑ กลยุทธ์ มุ่งพัฒนาระบบการบริหารงานแบบบูรณาการให้มีความเชื่อมโยงและมีประสิทธิภาพตอบสนองความต้องการของประชาชน

(๑) แผนงานบริหารทั่วไป

แบบ ผ. ๐๓

ที่	ครุภัณฑ์	เป้าหมาย (ผลผลิตของครุภัณฑ์)	งบประมาณ				ผลที่คาดว่าจะได้รับ	หน่วยงาน ที่รับผิดชอบ
			๒๕๖๖ (บาท)	๒๕๖๗ (บาท)	๒๕๖๘ (บาท)	๒๕๖๙ (บาท)		
๒	คอมพิวเตอร์ หรืออิเล็กทรอนิกส์	โครงการติดตั้งกล้อง CCTV ภายในตำบลอุ้งทะลายน หมู่ที่ ๓ บ้านดอนพุทรา หมู่ที่ ๖ บ้านลาดพร้าว ติดตั้งจุดเสียง/จุดอินทราตามเหมาะสม (จุดติดตั้งตามโซนพื้นที่หมู่บ้านมีอาณาเขตพื้นที่ใกล้เคียงกัน หรือมีพื้นที่ติดต่อกัน)	-	-	๕๐๐,๐๐๐	๕๐๐,๐๐๐	เพื่อป้องกันความปลอดภัย ในชีวิตและทรัพย์สิน และสามารถลดปัญหาอาชญากรรม ให้ลดลงได้ระดับหนึ่ง	สำนักปลัด อบต.อุ้งทะลายน
รวมจำนวน ๑ โครงการ			-	-	๕๐๐,๐๐๐	๕๐๐,๐๐๐	-	

บัญชีครุภัณฑ์ วัสดุ

ถ้าหรับที่ไม่ได้ดำเนินการจัดทำเป็นโครงการพัฒนาท้องถิ่น

แผนพัฒนาท้องถิ่น (พ.ศ. ๒๕๖๖ - ๒๕๗๐)

การเพิ่มเติม การแก้ไข การเปลี่ยนแปลงแผนพัฒนา ครั้งที่ ๓/๒๕๖๗

องค์การบริหารส่วนตำบลอุย้ะทะลาย

ประเภทครุภัณฑ์

๑. ประเภทครุภัณฑ์คอมพิวเตอร์หรืออิเล็กทรอนิกส์

๑.๑ กลยุทธ์ มุ่งพัฒนาระบบการบริหารงานแบบบูรณาการให้มีความเชื่อมโยงและมีประสิทธิภาพตอบสนองความต้องการของประชาชน

(๑) แผนงานบริหารทั่วไป

แบบ ผ. ๐๓

ที่	ครุภัณฑ์	เป้าหมาย (ผลผลิตของครุภัณฑ์)	งบประมาณ				ผลที่คาดว่าจะได้รับ	หน่วยงาน ที่รับผิดชอบ
			๒๕๖๖ (บาท)	๒๕๖๗ (บาท)	๒๕๖๘ (บาท)	๒๕๗๐ (บาท)		
๓	คอมพิวเตอร์ หรืออิเล็กทรอนิกส์	โครงการติดตั้งกล้อง CCTV ภายในตำบลอุย้ะทะลาย หมู่ที่ ๔ บ้านดอนจัว หมู่ที่ ๕ บ้านทางตลาด หมู่ที่ ๗ บ้านคอนตะเคียน ติดตั้งจุดเสียง/จุดอ่านตามความเหมาะสม  (จุดติดตั้งตามเส้นทางที่หมู่บ้านมีอาณาเขตพื้นที่ใกล้เคียงกัน หรือมีพื้นที่ติดต่อกัน)	-	-	๕๐๐,๐๐๐	๕๐๐,๐๐๐	เพื่อป้องกันความปลอดภัย ในชีวิตและทรัพย์สิน และสามารถลดปัญหาอาชญากรรม ให้ลดลงได้ระดับหนึ่ง	สำนักงาน หลัก สำนักงานปลัด อบต.อุย้ะทะลาย
<b>รวมจำนวน ๑ โครงการ</b>			-	-	๕๐๐,๐๐๐	๕๐๐,๐๐๐	-	

บัญชีครุภัณฑ์ วัสดุ

สำหรับที่ไม่ได้ดำเนินการจัดทำเป็นโครงการพัฒนาท้องถิ่น

แผนพัฒนาท้องถิ่น (พ.ศ. ๒๕๖๖ - ๒๕๗๐)

การเพิ่มเติม การแก้ไข การเปลี่ยนแปลงแผนพัฒนา ครั้งที่ ๓/๒๕๖๗

องค์การบริหารส่วนตำบลอุ้งทะลาย

ประเภทครุภัณฑ์

๑. ประเภทครุภัณฑ์โฆษณาและเผยแพร่

๑.๑ กฤษฎี มุ่งพัฒนาระบบการบริหารงานแบบบูรณาการให้มีความเชื่อมโยงและมีประสิทธิภาพตอบสนองความต้องการของประชาชน

(๑) แผนงานบริหารทั่วไป

แบบ ผ. ๐๓

ที่	ครุภัณฑ์	เป้าหมาย (ผลผลิตของครุภัณฑ์)	งบประมาณ					ผลที่คาดว่าจะได้รับ	หน่วยงาน ที่รับผิดชอบ
			๒๕๖๖ (บาท)	๒๕๖๗ (บาท)	๒๕๖๘ (บาท)	๒๕๖๙ (บาท)	๒๕๗๐ (บาท)		
๑	โฆษณาและเผยแพร่ (จอหรือป้าย ประชาสัมพันธ์ แบบดิจิทัล)	ติดตั้งจอแสดงผล LED DISPLAY OUTDOOR (P5) ชนิดภายนอก พร้อมติดตั้งและอุปกรณ์ควบคุมการแสดงผล 1. คุณลักษณะจอแสดงผลแอลอีดี ชนิดภายนอก จำนวน 1 ชุด 1.2 จอแสดงผลแอลอีดี มีขนาดภาพ 3.84 x 2.88 เมตร 1.3 มีแผ่นแอลอีดีโมดูลเป็นส่วนย่อยที่ประกอบรวมกันเป็น Cabinet 1.4 แผ่นแอลอีดีโมดูล ถูกออกแบบให้เป็นรูปสี่เหลี่ยม มีขนาด 320 x 160 มิลลิเมตร 1.5 มีระยะเวลาภาพชัดเจน ตั้งแต่ระยะห่างจากจอประมาณ ๒ เมตร ถึง ๕ เมตร 1.5 หลอดแอลอีดี มาจากผู้ผลิตที่มีมาตรฐานการผลิตสูง ระดับสากล 2. คุณลักษณะของหลอดแอลอีดีประกอบด้วย 2.1 หลอดแอลอีดี เป็นแบบ SMD (Surface Mounted Device) สามารถเปล่งแสง สีแดง (Red) สีเขียว (Green) และ สีน้ำเงิน (Blue) ได้ในหลอดเดียวกัน 3. คุณลักษณะของแอลอีดีโมดูล ประกอบด้วย 3.1 แอลอีดีโมดูล มีขนาด กว้าง 320 มิลลิเมตร สูง 160 มิลลิเมตร 3.2 แอลอีดีโมดูล มีระยะห่างระหว่างจุดภาพ (Pixels Pitch) 5 มิลลิเมตร ***รับประกันคุณภาพระยะเวลา ๒ ปีพร้อมสำรองอะไหล่ เป็นระยะเวลา ๕ ปี***	-	-	๔๕๐,๐๐๐	-	-	เพื่อเป็นช่องทางในการประชาสัมพันธ์ ข่าวสารทั้งของ อบต.อุ้งทะลาย ข่าวสารจากอื่น ข้าราชการทั่วไป อย่างเหมาะสมและมีประสิทธิภาพ	สำนักปลัด อบต.อุ้งทะลาย
รวมจำนวน ๑ โครงการ			-	-	๔๕๐,๐๐๐	-	-		

๑. ประเภทครุภัณฑ์โฆษณาและเผยแพร่

๑.๑ กลยุทธ์ มุ่งพัฒนาระบบการบริหารงานแบบบูรณาการให้มีความเชื่อมโยงและมีประสิทธิภาพตอบสนองความต้องการของประชาชน  
(๑) แผนงานบริการทั่วไป

แบบ ผ. ๐๓

ที่	ครุภัณฑ์	เป้าหมาย (ผลผลิตของครุภัณฑ์)	งบประมาณ				ผลที่คาดว่าจะได้รับ	หน่วยงาน ที่รับผิดชอบ
			๒๕๖๖ (บาท)	๒๕๖๗ (บาท)	๒๕๖๘ (บาท)	๒๕๖๙ (บาท)		
ต่อ	โฆษณาและเผยแพร่	<p><b>4.คุณลักษณะของ Cabinet ประกอบด้วย</b></p> <p>4.1 Cabinet เป็นสี่เหลี่ยมมีขนาดความกว้าง 960 มิลลิเมตร และความสูง 960 มิลลิเมตร</p> <p>4.2 วัสดุที่ใช้ทำกล่อง Cabinet เป็นอลูมิเนียมกันสนิม และมีน้ำหนัก 25 กิโลกรัม</p> <p>4.3 ผ่านการตรวจสอบมาตรฐานด้านการป้องกันน้ำและฝุ่น</p> <p>4.3 ผ่านการตรวจสอบมาตรฐานด้านการป้องกันน้ำและฝุ่น ออกแบบสำหรับการใช้งานนอกอาคารโดยเฉพาะ ระดับ IP65</p> <p><b>5.คุณลักษณะของ Screen display ประกอบด้วย</b></p> <p>5.1 Cabinet วางต่อกันเป็นสี่เหลี่ยมผืนผ้า โดยมี Cabinet วางต่อกันในแนวนอน 4 ตู้ แนวตั้ง 2 ตู้</p> <p>5.2 มีความสว่างโดยรวม 700 nits / ตารางเมตร</p> <p>5.3 มี Pixel Density 40,000 dots/SQM.</p> <p>5.4 มีระดับ Contrast 5,000:1</p> <p>5.5 มี Viewing Angle 120H/120V</p> <p>5.6 มี Refresh Rate ไม่น้อยกว่า 3,000 Hz</p> <p>5.7 มี Life time ไม่น้อยกว่า 100,000 ชั่วโมง</p> <p>5.8 มีวิธีการ Maintenance เป็นแบบ Back service</p> <p>5.9 สามารถทำงานได้ในช่วงอุณหภูมิ -40 องศาเซลเซียส ถึง +50 องศาเซลเซียส ฯลฯ</p> <p>***รับประกันคุณภาพระยะเวลา ๒ ปีพร้อมบริการอะไหล่ เป็นระยะเวลา ๕ ปี***</p>	๔๕๐,๐๐๐	-	-	-	เพื่อเป็นช่องทางในการประชาสัมพันธ์ข่าวสารทั้งของ อบต.อุ้งทะลาย ชาวราชากรอื่น ชาวสารทิวไป อย่างเหมาะสมและมีประสิทธิภาพ	สำนักปลัด อบต.อุ้งทะลาย
<b>รวมจำนวน ๑ โครงการ</b>			-	-	๔๕๐,๐๐๐	-		

บัญชีครุภัณฑ์ วัสดุ

สำหรับที่ไม่ได้ดำเนินการจัดทำเป็นโครงการพัฒนาท้องถิ่น

แผนพัฒนาท้องถิ่น (พ.ศ. ๒๕๖๖ - ๒๕๗๐)

การเพิ่มเติม การแก้ไข การเปลี่ยนแปลงแผนพัฒนา ครั้งที่ ๓/๒๕๖๗

องค์การบริหารส่วนตำบลทุ่งทะเลลาย

ประเภทครุภัณฑ์

๑. ประเภทครุภัณฑ์ไฟฟ้าและวิทยุ

๑.๑ กฤษฎี มุ่งพัฒนาระบบการบริหารงานแบบบูรณาการให้มีความเชื่อมโยงและมีประสิทธิภาพตอบสนองความต้องการของประชาชน

(๑) แผนงานบริหารทั่วไป

แบบ ผ. ๐๓

ที่	ครุภัณฑ์	เป้าหมาย (ผลผลิตของครุภัณฑ์)	งบประมาณ				ผลที่คาดว่าจะได้รับ	หน่วยงาน ที่รับผิดชอบ
			๒๕๖๖ (บาท)	๒๕๖๗ (บาท)	๒๕๖๘ (บาท)	๒๕๗๐ (บาท)		
๑	ไฟฟ้าและวิทยุ	โครงการติดตั้งไฟส่องสว่างโซล่าเซลล์หมู่ที่ ๒ บ้านดอนหนองคาย จากบริเวณที่นางนงน้าคัง ศรีหราช้างบริเวณที่ดินนางนงนาค อ่อนจันทร์ ปริมาณงานโคมไฟถนนแบบใช้พลังงานแสงอาทิตย์ (Solar Cell) โคมหลอด LED ไม่ต่ำกว่า ๒๐๐ วัตต์, เส้าไฟฟ้า โคมมาตรฐานการไฟฟ้า ขนาดความสูง ๙ เมตร จำนวน ๑๘ จุด (ระยะห่างระหว่างเส้า ๓๐ เมตร)	-	-	๔๕๐,๐๐๐	-	เพื่อเพิ่มความสะอาดรวดเร็ว และปลอดภัยในการสัญจร-ไปมา ในเวลากลางคืน และสามารถลดอุบัติเหตุ อุบัติภัยการจราจรในจุดเสี่ยง จุดอันตรายได้	สำนักปลัด อบต.ทุ่งทะเลลาย หมู่ที่ ๒
๒	ไฟฟ้าและวิทยุ	โครงการติดตั้งไฟส่องสว่างโซล่าเซลล์หมู่ที่ ๒ บ้านดอนหนองคาย จากบริเวณคลองหลังวัดดอนหนองคายที่นางน.ส.แปด โพธิ์ทอง ถึงบริเวณประตูน้ำถนนลาดยางคลอง ๖๐ วา ปริมาณ โคมไฟถนนแบบใช้พลังงานแสงอาทิตย์ (Solar Cell) โคมหลอด LED ไม่ต่ำกว่า ๔๐๐ วัตต์, เส้าไฟฟ้า โคมมาตรฐานการไฟฟ้า ขนาดความสูง ๙ เมตร จำนวน ๒๐ จุด (ระยะห่างระหว่างเส้า ๓๐ เมตร)	-	-	๕๐๐,๐๐๐	-	เพื่อเพิ่มความสะอาดรวดเร็ว และปลอดภัยในการสัญจร-ไปมา ในเวลากลางคืน และสามารถลดอุบัติเหตุ อุบัติภัยการจราจรในจุดเสี่ยง จุดอันตรายได้	สำนักปลัด อบต.ทุ่งทะเลลาย หมู่ที่ ๒
รวมจำนวน ๒ โครงการ			-	-	๙๕๐,๐๐๐	-		

บัญชีครุภัณฑ์ วัสดุ

สำหรับที่ไม่ได้ดำเนินการจัดทำเป็นโครงการพัฒนาท้องถิ่น

แผนพัฒนาท้องถิ่น (พ.ศ. ๒๕๖๖ - ๒๕๗๐)

การเพิ่มเติม การแก้ไข การเปลี่ยนแปลงแผนพัฒนา ครั้งที่ ๓/๒๕๖๗

องค์การบริหารส่วนตำบลอุ้มชะลา

ประเภทครุภัณฑ์

๑. ประเภทครุภัณฑ์ไฟฟ้าและวิทยุ

๑.๑ กิยภัณฑ์ มุ่งพัฒนาระบบการบริหารงานแบบบูรณาการให้มีความเชื่อมโยงและมีประสิทธิภาพตอบสนองความต้องการของประชาชน

(๑) แผนงานบริหารทั่วไป

แบบ ผ. ๐๓

ที่	ครุภัณฑ์	เป้าหมาย (ผลผลิตของครุภัณฑ์)	งบประมาณ				ผลที่คาดว่าจะได้รับ	หน่วยงาน ที่รับผิดชอบ
			๒๕๖๖ (บาท)	๒๕๖๗ (บาท)	๒๕๖๘ (บาท)	๒๕๖๙ (บาท)		
๓	ไฟฟ้าและวิทยุ	โครงการติดตั้งไฟส่องสว่างโซลาร์เซลล์หมู่ที่ ๓ บ้านดอนพุทรา จำนวน ๒๑ ชุด จากทางหลวงชนบทหมายเลข สพ ๔๐๑๒ ถึงถนนลาดยางต้นคลองระบายน้ำสายใหญ่จรเข้สามพัน โคมไฟแอลอีดีไม่ต่ำกว่า ๒๐๐ วัตต์ เสกไฟที่มาตรฐาน การไฟฟ้าขนาดความสูง ๙ เมตร	-	-	๕๐๐,๐๐๐ (บาท)	-	เพื่อเพิ่มความสะดวกรวดเร็ว และปลอดภัยในการสัญจร-ไปมา ในเวลากลางคืน และสามารถลดอุบัติเหตุ อาชญากรรมในจุดเสี่ยง จุดอันตรายได้	สำนักปลัด อบต.อุ้มชะลา หมู่ที่ ๓
รวมจำนวน ๑ โครงการ			-	-	๕๐๐,๐๐๐	-		



บัญชีครุภัณฑ์ วัสดุ  
สำหรับไม่ได้ดำเนินการจัดทำเป็นโครงการพัฒนาท้องถิ่น  
แผนพัฒนาท้องถิ่น (พ.ศ. ๒๕๖๖ - ๒๕๗๐)  
การเพิ่มเติม การแก้ไข การเปลี่ยนแปลงแผนพัฒนา ครั้งที่ ๓/๒๕๖๗  
องค์การบริหารส่วนตำบลยูงทะลาย  
ประเภทครุภัณฑ์

๑. ประเภทครุภัณฑ์ไฟฟ้าและวิทยุ

๑.๑ กลยุทธ์ มุ่งพัฒนาระบบการบริหารงานแบบบูรณาการให้มีความเชื่อมโยงและมีประสิทธิภาพตอบสนองความต้องการของประชาชน  
(๑) แผนงานบริหารทั่วไป

แบบ ผ. ๐๓

ที่	ครุภัณฑ์	เป้าหมาย (ผลผลิตของครุภัณฑ์)	งบประมาณ				ผลที่คาดว่าจะได้รับ	หน่วยงาน ที่รับผิดชอบ
			๒๕๖๖ (บาท)	๒๕๖๗ (บาท)	๒๕๖๘ (บาท)	๒๕๗๐ (บาท)		
๔	ไฟฟ้าและวิทยุ	โครงการติดตั้งหอกระจายข่าวไร้สาย (ลูกข่าย) หมู่ที่ 1 บ้านยูงทะลาย จำนวน 1 จุด ดังนี้ บริเวณบ้านนายกิตติศักดิ์ ศรีเสรา (เป็นไปตามมาตรฐานครุภัณฑ์ฯ)	-	-	๑๐๐,๐๐๐	-	เพื่อเป็นช่องทางในการประชาสัมพันธ์ข่าวสารทั้งของ อบต.ยูงทะลาย ข้าราชการอื่น ข้าราชการทั่วไป อย่างเหมาะสมและมีประสิทธิภาพ	สำนักปลัด อบต.ยูงทะลาย หมู่ที่ ๑
<b>รวมจำนวน ๑ โครงการ</b>			-	-	๑๐๐,๐๐๐	-		

๑. ประเภทครุภัณฑ์กีฬา

๑.๑ กลยุทธ์การพัฒนาาระบบสังคม การศึกษาและสาธารณสุขให้ได้มาตรฐานที่ดี  
(๑) แผนงานสาธารณสุข

ที่	ครุภัณฑ์	เป้าหมาย (ผลผลิตของครุภัณฑ์)	งบประมาณ				ผลที่คาดว่าจะได้รับ	หน่วยงาน ที่รับผิดชอบ
			๒๕๖๖ (บาท)	๒๕๖๗ (บาท)	๒๕๖๘ (บาท)	๒๕๗๐ (บาท)		
๑	กีฬา	โครงการติดตั้งเครื่องออกกำลังกาย (ชุดออกกำลังกาย) หมู่ที่ 1 บ้านทุ่งทะเลชัย บริเวณข้างคันคลอง 60 วา (ฝั่งทิศใต้)	-	-	๔๐๐,๐๐๐	-	เพื่อเป็นการส่งเสริมการออกกำลังกาย และใช้เวลาว่างให้เกิดประโยชน์สูงสุด	สาธารณสุขฯ อบต.ทุ่งทะเลชัย หมู่ที่ ๑
รวมจำนวน ๑ โครงการ			-	-	๔๐๐,๐๐๐	-		

๑. ประเภทครุภัณฑ์ยานพาหนะและขนส่ง

๑.๑ กลยุทธ์ พัฒนาระบบสังคม การศึกษาและสาธารณสุขให้ได้มาตรฐานที่ดี  
(๑) แผนงานสาธารณสุข

ที่	ครุภัณฑ์	เป้าหมาย (ผลผลิตของครุภัณฑ์)	งบประมาณ				ผลที่คาดว่าจะได้รับ	หน่วยงาน ที่รับผิดชอบ
			๒๕๖๖ (บาท)	๒๕๖๗ (บาท)	๒๕๖๘ (บาท)	๒๕๗๐ (บาท)		
๑	ยานพาหนะ และขนส่ง	จัดซื้อรถยนต์ส่วนบุคคล หรือรถนั่งส่วนบุคคลพร้อมหลังคาเฟ็บอร์ หรือเหล็ก เป็นรถบรรทุก (ดีเซล) โดยยี่ห้อ ๑ คัน ขับเคลื่อน ๒ ล้อ ปริมาตรกระบอกสูบไม่ต่ำกว่า ๒,๔๐๐ ซีซี หรือกำลังเครื่องยนต์สูงสุดไม่ต่ำกว่า ๑๑๐ กิโลวัตต์ ขับเคลื่อน ๒ ล้อ แบบธรรมดา เป็นรถพ่วงยาว กระบะสำเร็จรูป ราคาพร้อมเครื่องปรับอากาศ /พร้อมหลังคาบรรทุก ขนาด ๑ คัน มีลักษณะเป็นหลังคาเฟ็บอร์พลาสติกหรือเหล็ก หลังคาสำเร็จรูป มีช่องลมพร้อมกระจกเลื่อน ฝาท้ายเปิดแบบไฮดรอลิก มีที่นั่งสองแถว พร้อมยางปูพื้นหรือชุดเบาะมาตรฐานนั่งพื้น (ตามรายละเอียดมาตรฐานครุภัณฑ์ฯ)	-	๑๒๑,๐๐๐	๒๒๖,๐๐๐	๒๕๖,๐๐๐	เพื่อบริการงานด้านสาธารณสุขต่าง ๆ เช่น ออกประชาสัมพันธ์ จัดซื้อ ขึ้นทะเบียนสัคร์ ออกพยาง หรือยาฆ่าเชื้อ เป็นต้น	สาธารณสุขฯ หลัก
รวม			-	๑๒๑,๐๐๐	๒๒๖,๐๐๐	๒๕๖,๐๐๐	เป็นส่วนประกอบของรถยนต์ เพื่อใช้ ในการบริการและงานสาธารณสุข ต่าง ๆ ของ อบต.ทุ่งทะเลชัย	

ภาคผนวก



ประกาศองค์การบริหารส่วนตำบลยั้งทะลาย  
เรื่อง ให้ใช้แผนพัฒนาท้องถิ่น (พ.ศ. ๒๕๖๖ - ๒๕๗๐)  
การเพิ่มเติม การแก้ไข การเปลี่ยนแปลงแผนพัฒนา ครั้งที่ ๓/๒๕๖๗

ตามที่สภาองค์การบริหารส่วนตำบลยั้งทะลาย ได้พิจารณาให้ความเห็นชอบในร่างแผนพัฒนาท้องถิ่น (พ.ศ. ๒๕๖๖ - ๒๕๗๐) ในการประชุมสภาองค์การบริหารส่วนตำบลยั้งทะลาย สมัยวิสามัญ สมัยที่ ๓ ประจำปี พ.ศ. ๒๕๖๗ วันที่ ๒๐ พฤศจิกายน ๒๕๖๗ นั้น

อาศัยอำนาจตามระเบียบกระทรวงมหาดไทย ว่าด้วยการจัดทำแผนขององค์กรปกครองส่วนท้องถิ่น พ.ศ. ๒๕๔๘ และที่แก้ไขเพิ่มเติมถึง (ฉบับที่ ๓) พ.ศ. ๒๕๖๑ และสภาองค์การบริหารส่วนตำบลยั้งทะลาย ได้พิจารณาให้ความเห็นชอบร่างแผนพัฒนาท้องถิ่น (พ.ศ. ๒๕๖๖ - ๒๕๗๐) การเพิ่มเติม การแก้ไข การเปลี่ยนแปลงแผนพัฒนา ครั้งที่ ๓/๒๕๖๗ ในการประชุมสภาองค์การบริหารส่วนตำบลยั้งทะลาย สมัยวิสามัญ สมัยที่ ๓ ประจำปี พ.ศ. ๒๕๖๗ เมื่อวันที่ ๒๐ พฤศจิกายน ๒๕๖๗ จึงขอให้ใช้แผนพัฒนาท้องถิ่น (พ.ศ. ๒๕๖๖ - ๒๕๗๐) การเพิ่มเติม การแก้ไข การเปลี่ยนแปลงแผนพัฒนา ครั้งที่ ๓/๒๕๖๗ เพื่อเป็นกรอบในการจัดทำงบประมาณรายจ่ายและเป็นแนวทางในการแก้ไขปัญหาความเดือดร้อนภายในเขตรับผิดชอบขององค์การบริหารส่วนตำบลยั้งทะลาย รายละเอียดแนบท้ายประกาศฉบับนี้

จึงประกาศให้ทราบโดยทั่วกัน

ประกาศ ณ วันที่ ๒๐ เดือน พฤศจิกายน พ.ศ. ๒๕๖๗

(นายปอดชัย ศรีเทรา)

นายกองค์การบริหารส่วนตำบลยั้งทะลาย

สถานีวิทยุกระจายเสียงแห่งประเทศไทย



คำสั่งองค์การบริหารส่วนตำบลยั้งทะลาย

ที่ ๖๔/๒๕๖๗

เรื่อง แต่งตั้งคณะกรรมการสนับสนุนการจัดทำแผนพัฒนาท้องถิ่นองค์การบริหารส่วนตำบลยั้งทะลาย

\*\*\*\*\*

ตามคำสั่งองค์การบริหารส่วนตำบลยั้งทะลาย ที่ ๙/๒๕๖๕ เรื่อง แต่งตั้งคณะกรรมการสนับสนุนการจัดทำแผนพัฒนาองค์การบริหารส่วนตำบลยั้งทะลาย ลงวันที่ ๑๐ มกราคม ๒๕๖๕ และเนื่องจากองค์การบริหารส่วนตำบลยั้งทะลาย ได้มีการเปลี่ยนแปลงในด้านของตัวบุคลากรผู้ปฏิบัติงานซึ่งเกิดจากการโอน (ย้าย) พนักงานส่วนตำบล ดังนั้น เพื่อปฏิบัติให้เป็นไปตามระเบียบกระทรวงมหาดไทยว่าด้วยการจัดทำแผนพัฒนาขององค์กรปกครองส่วนท้องถิ่น พ.ศ. ๒๕๔๘ และที่แก้ไขเพิ่มเติมจนถึง (ฉบับที่ ๓) พ.ศ. ๒๕๖๑ จึงขอแต่งตั้งคณะกรรมการสนับสนุนการจัดทำแผนพัฒนาท้องถิ่นองค์การบริหารส่วนตำบลยั้งทะลาย ประกอบด้วย

- |  |                       |
|--|-----------------------|
| ๑. ปลัดองค์การบริหารส่วนตำบลยั้งทะลาย    | ประธานกรรมการ         |
| ๒. รองปลัดองค์การบริหารส่วนตำบลยั้งทะลาย | กรรมการ               |
| ๓. ผู้อำนวยการกองคลัง                    | กรรมการ               |
| ๔. ผู้อำนวยการกองช่าง                    | กรรมการ               |
| ๕. ผู้อำนวยการกองการศึกษา                | กรรมการ               |
| ๖. ผู้อำนวยการกองสาธารณสุข               | กรรมการ               |
| ๗. ผู้อำนวยการกองสวัสดิการสังคม          | กรรมการ               |
| ๘. นายสมชัย รูปสม                        | ผู้แทนประชาคมท้องถิ่น |
| ๙. นายอดิศักดิ์ กลัดตลาด                 | ผู้แทนประชาคมท้องถิ่น |
| ๑๐. นายจักรกฤษ แปนเขียว                  | ผู้แทนประชาคมท้องถิ่น |
| ๑๑. หัวหน้าสำนักปลัด                     | กรรมการและเลขานุการ   |
| ๑๒. นักวิเคราะห์นโยบายและแผน             | ผู้ช่วยเลขานุการ      |
| ๑๓. ผู้ช่วยนักวิเคราะห์นโยบายและแผน      | ผู้ช่วยเลขานุการ      |

ให้กรรมการสนับสนุนการจัดทำแผนพัฒนาท้องถิ่น ตามลำดับที่ ๘ - ๑๐ มีวาระอยู่ในตำแหน่งคราวละ ๔ ปีและอาจได้รับการคัดเลือกอีกได้ และให้คณะกรรมการสนับสนุนการจัดทำแผนพัฒนาท้องถิ่นมีหน้าที่จัดทำร่างแผนพัฒนาให้สอดคล้องกับแนวทางการพัฒนาที่คณะกรรมการพัฒนาท้องถิ่นกำหนด จัดทำร่างแผนการดำเนินงานและจัดทำร่างข้อกำหนด ขอบข่ายและรายละเอียดของงานตามระเบียบฯ ข้อ ๑๙ (๑)

ทั้งนี้ ตั้งแต่บัดนี้เป็นต้นไป

สั่ง ณ วันที่ ๒๐ เดือน กุมภาพันธ์ พ.ศ. ๒๕๖๗

(นายปณชีย์ ศรีเทรา)

นายกองค์การบริหารส่วนตำบลยั้งทะลาย

ปลัด อบต. 

รองปลัด อบต. 

หัวหน้าส่วน 

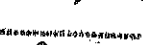
เจ้าหน้าที่ 

พิมพ์/ชาน 

# สำเนาฉบับ



## คำสั่งองค์การบริหารส่วนตำบลยั้งทะลาย

ที่ ๓๗๓/๒๕๖๗

### เรื่อง แต่งตั้งคณะกรรมการพัฒนาองค์การบริหารส่วนตำบลยั้งทะลาย

\*\*\*\*\*

ตามคำสั่งองค์การบริหารส่วนตำบลยั้งทะลาย ที่ ๖๓/๒๕๖๗ เรื่อง แต่งตั้งคณะกรรมการพัฒนาองค์การบริหารส่วนตำบลยั้งทะลาย ลงวันที่ ๒๐ กุมภาพันธ์ ๒๕๖๗ แต่เนื่องจากองค์การบริหารส่วนตำบลยั้งทะลาย ได้มีการปรับเปลี่ยนคณะผู้บริหารใหม่ โดยการเปลี่ยนแปลงในด้านตัวบุคคล ดังนั้น เพื่อปฏิบัติให้เป็นไปตามระเบียบกระทรวงมหาดไทยว่าด้วยการจัดทำแผนพัฒนาขององค์กรปกครองส่วนท้องถิ่น พ.ศ. ๒๕๔๘ และที่แก้ไขเพิ่มเติมจนถึง (ฉบับที่ ๓) พ.ศ. ๒๕๖๓ ข้อ ๘ จึงขอแต่งตั้งคณะกรรมการพัฒนาขององค์การบริหารส่วนตำบลยั้งทะลาย ประกอบด้วย

๑. นายองค์การบริหารส่วนตำบลยั้งทะลาย		ประธานกรรมการ
๒. รองนายองค์การบริหารส่วนตำบลยั้งทะลาย		กรรมการ
๓. รองนายองค์การบริหารส่วนตำบลยั้งทะลาย		กรรมการ
๔. นายสุชาติ สุทธิจิตร	สมาชิกสภา อบต.ยั้งทะลาย	กรรมการ
๕. นางกนกวรรณ มากระจัน	สมาชิกสภา อบต.ยั้งทะลาย	กรรมการ
๖. นายกฤษณะ รูปสม	สมาชิกสภา อบต.ยั้งทะลาย	กรรมการ
๗. นางสาววรรณมา สุดใจ	ผู้ทรงคุณวุฒิ	กรรมการ
๘. นางกิ่งดาว ศรีเทรา	ผู้ทรงคุณวุฒิ	กรรมการ
๙. นายสมพงษ์ สุทธิจิตร	ผู้ทรงคุณวุฒิ	กรรมการ
๑๐. ผู้อำนวยการโรงพยาบาลส่งเสริมสุขภาพตำบลยั้งทะลาย		กรรมการ
๑๑. ผู้อำนวยการโรงเรียนบ้านดอนพุดรา		กรรมการ
๑๒. ผู้อำนวยการโรงเรียนวัดใหม่สิทธิवास		กรรมการ
๑๓. นายสมนึก ปันบุญมี	ผู้แทนประชาคมท้องถิ่น	กรรมการ
๑๔. นายสมนึก หงส์ทอง	ผู้แทนประชาคมท้องถิ่น	กรรมการ
๑๕. นางฉวี สั้งขั้ววรรณ	ผู้แทนประชาคมท้องถิ่น	กรรมการ
๑๖. ปลัดองค์การบริหารส่วนตำบลยั้งทะลาย		กรรมการและเลขานุการ
๑๗. หัวหน้าสำนักปลัด		ผู้ช่วยเลขานุการ
๑๘. นักวิเคราะห์นโยบายและแผน		ผู้ช่วยเลขานุการ

กรรมการตามข้อ ๘ (๓) (๔) (๕) และ (๖) ให้มีวาระอยู่ในตำแหน่งคราวละสี่ปีและอาจได้รับคัดเลือกอีกได้

ข้อ ๑๐ คณะกรรมการพัฒนาท้องถิ่น มีอำนาจหน้าที่ ดังนี้

(๑) กำหนดแนวทางการพัฒนาท้องถิ่น โดยพิจารณาจาก

(๑.๑) อำนาจหน้าที่ขององค์กรปกครองส่วนท้องถิ่น โดยเฉพาะอำนาจหน้าที่

ที่มีผลกระทบต่อประโยชน์สุขของประชาชน เช่น การป้องกันและบรรเทาสาธารณภัย การผังเมือง

(๑.๒) การกิจถ่ายโอนตามกฎหมายกำหนดแผนและขั้นตอนการกระจายอำนาจ

(๑.๓) ยุทธศาสตร์การพัฒนาประเทศ กลุ่มจังหวัด และจังหวัด โดยให้เน้นดำเนินการในยุทธศาสตร์ที่สำคัญและมีผลต่อประชาชนโดยตรง เช่น การแก้ไขปัญหาความยากจน การป้องกันและแก้ไขปัญหาสุขภาพเสพติด

(๑.๔) กรอบนโยบาย ทิศทาง แนวทางการพัฒนาขององค์กรปกครองส่วนท้องถิ่นในเขตจังหวัด

(๑.๕) นโยบายของผู้บริหารท้องถิ่นที่แถลงต่อสภาท้องถิ่น

(๑.๖) แผนพัฒนาหมู่บ้านหรือแผนชุมชน

ในการนำประเด็นข้างต้นมาจัดทำแผนพัฒนาท้องถิ่น ให้องค์กรปกครองส่วนท้องถิ่นคำนึงถึงสถานะทางการคลังของท้องถิ่น และความจำเป็นเร่งด่วนที่ต้องดำเนินการมาประกอบการพิจารณาด้วย

(๒) ร่วมจัดทำร่างแผนพัฒนาท้องถิ่นเสนอแนะแนวทางการพัฒนา และการแก้ไขปัญหาเกี่ยวกับการจัดทำร่างแผนพัฒนาท้องถิ่น ฯลฯ

(๓) พิจารณาร่างแผนพัฒนาท้องถิ่น และร่างแผนการดำเนินงาน

(๔) ให้ความเห็นชอบร่างข้อกำหนดขบข่วยและรายละเอียดของงานตามข้อ ๑๘ (๒)

(๕) พิจารณาให้ข้อคิดเห็นเกี่ยวกับการติดตามและประเมินผลแผนพัฒนาท้องถิ่น

(๖) แต่งตั้งที่ปรึกษา และอนุกรรมการหรือคณะทำงานอื่นเพื่อช่วยปฏิบัติงานตามที่เห็นสมควร

ทั้งนี้ ตั้งแต่วันที่ ๑๘ เดือน กันยายน ๒๕๖๗ เป็นต้นไป

สั่ง ณ วันที่ ๑๘ เดือน กันยายน พ.ศ. ๒๕๖๗

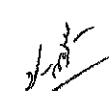
  
(นายณัชชัย ศรีเหรา)

นายกองค์การบริหารส่วนตำบลยั้งทะลาย

ปลัด อบต. 

รองปลัด อบต. 

หัวหน้าส่วน 

เจ้าหน้าที่ 

พิมพ์/ทาน 